TÝDENÍK MOSTECKA
homér
číslo 19 | 12. květen 2017 | ročník 20 cena 8 Kč

Řidiči, pozor! Začne se opravovat čtyřpruh

MOST – Řidiči, kteří jezdí mezi Litvínovem a Mostem, připravte se na omezení provozu na čtyřpruhu! Ředitelství silnic a dálnic tu plánuje během prázdnin kompletní rekonstrukci vozovky, a to až do úseku pod Hněvín.

Avizované pokračování oprav vozovky na silnici I/27 z Litvínova do Mostu i v opačném směru je za dveřmi. Před několika týdny se dokončila oprava zbývajícího úseku dvouproudové silnice v Záluží u kruhového objezdu, která si vyžádala nejen omezení provozu, ale i objížďky. Podobné to bude už v červnu, tentokrát ale na čtyřpruhu. *„Termín realizace je předběžně stanoven na období od června do srpna 2017. Práce by měly tedy trvat tři měsíce bez zimní technologické přestávky,“* potvrdila tisková mluvčí Ředitelství silnic a dálnic Nina Ledvinová. Nová vozovka se bude provádět na čtyřpruhu, a to až do části pod hněvínským kopcem. V této části je totiž silnice ve špatném technickém stavu, kterou silničáři v nejhorších úsecích látají po kouskách. Navíc v úseku mimoúrovňového křížení, kde je snížena rychlost na 70 km/h, je vozovka značně nerovná a několikrát za sebou opravovaná. *„Rekonstruován bude obousměrně celý čtyřpruh v plné šíři od napojení na rekonstruovaný dvoupruh po křížení se silnicí I/13. Jedná se o úsek dlouhý 1 050 metrů,“* upřesnila dále mluvčí Ledvinová. Zda budou během oprav jezdit řidiči s omezením, nebo jestli budou muset po objížďkách, zatím ještě v tuto chvíli není zcela jasné. *„Dopravně inženýrské opatření, tedy způsob vedení dopravy v průběhu realizace je plně v kompetenci zhotovitele, který bude muset celou věc projednat s dopravním inspektorátem PČR a nechat stanovit Krajský úřad Ústeckého kraje odborem dopravy a silničního hospodářství,“* dodala mluvčí ŘSD. Zhotovitelem akce je firma Strabag, a.s. O dalších podrobnostech a uzavírkách budeme naše čtenáře informovat.

Vlasta ŠOLTYSOVÁ

> „Termín realizace je předběžně stanoven na období od června do srpna 2017. Práce by měly tedy trvat tři měsíce bez zimní technologické přestávky,“ (Nina Ledvinová)

Zničená vozovka na čtyřpruhu mezi Mostem a Litvínovem se co nevidět začne od základu opravovat. Pro řidiče to bude znamenat omezení provozu.

První dostihy

MOST – V sobotu 13. května od 13 hodin zahájí mostecký hipodrom dostihovou sezónu. Uskuteční se osm dostihů včetně tří divácky atraktivních steeplechase – překážkových dostihů. Těšit se můžete také na pony dostih, ve kterém se představí nadějné budoucí hvězdy dostihového sportu.

50 let vinařství

MOST – Výroční den otevřených dveří v Chrámcích se uskuteční v sobotu 13. května od 8 do 18 hodin. Proběhne zde ochutnávka všech vín od roku 1999 až do současnosti, prohlídka vinařství, výstava dobových fotografií, řemeslný trh, občerstvení, jízda na koni a spoustu dalšího. Parkování a vstup zdarma.

Sám s oceánem

MOST - Městská knihovna Most zve v úterý 16. května v 17 hodin na cestopisnou přednášku SÁM S OCEÁNEM. Přednáší Tomáš Kůdela. Vstupné 40 Kč.

Veteráni a formule 1 projedou Mostem

MOST - Fanoušci a obdivovatelé historických závodních vozů, a to včetně dobových F1, mají jedinečnou možnost vidět tyto stroje mimo závodní okruh. Kolona projede městem už tento pátek 12. května. Cíl je krátce po půl páté odpoledne na 1. náměstí. Následovat bude zhruba hodinový program, poté se naleštěné speciály vrátí zpět na autodrom.

Program na náměstí začíná už v 16 hodin. *„Kdo se přijde na krásná, stále funkční a výkonná auta z minulého století podívat, může se těšit na odpoledne plné zábavy. Provede jím známý moderátor Petr Říbal, který obstará i hudební doprovod. Máme připraveny soutěže o deset vstupenek na závodní víkend, soutěže pro děti o ceny a také autogramiádu jezdců. Vstupenky budeme na místě i prodávat. Samozřejmostí je občerstvení,“* upřesnila eventová manažerka společnosti AUTODROM MOST Tereza Zajíčková.

Účast ve spanilé jízdě přislíbil například Stephan Rettenmaier, který bude na okruhu krotit nejstarší vůz závodního pole, Maserati 6CM z roku 1937. Diváci se mohou těšit na řadu dalších skvostů, z vozů velkých cen to budou například Cooper Bristol z roku 1953 či Cooper T43 z roku 1957.

> Spanilá jízda závodních veteránů ulicemi Mostu je součástí jejich premiérového závodu The Most Historic Grand Prix na místním autodromu o víkendu 13. a 14. května.

9

Praga Piccolo z roku 1931 - lahůdka, kterou se o víkendu můžete kochat.

9 771212 397004 19

Mostečané, připravte se na problémy s vodou

MOST - Od této středy 10. května až do 30. srpna se obyvatelé některých částí starší zástavby města musí připravit na problémy s dodávkami pitné vody. Od 8 do 15 hodin bude docházet ke krátkodobým odstávkám vody nebo snížení tlaku. Obyvatelé by o těchto odstávkách měli být vždy informováni tři dny předem. Náhradní zásobování cisternami bude zajištěno. Více informací obdržíte na zákaznické lince společnosti Severočeské vodovody a kanalizace 601 267 267. **(nov)**

Prezident Zeman rozhodl: Volit budeme v říjnu

MOST – Prezident Miloš Zeman vyhlásil termín letošních voleb do Poslanecké sněmovny Parlamentu České republiky. Volit budeme moci jít v pátek 20. října nebo v sobotu 21. října 2017. **(nov)**

MOST - Kino Kosmos zprostředkuje v pátek 12. května v přímém přenosu zahajovací koncert Pražského jara. Tradiční Smetanovu Mou vlast přednesou Vídeňští filharmonikové (Wiener Philharmoniker), kteří jsou označováni jako jeden ze dvou nejlepších světových orchestrů, a které bude řídit dirigent Daniel Barenboim.

Vstupenka na letošní zahajovací koncert Pražského jara ve Smetanově síni pražského Obecního domu stojí 6 900 korun. V kině Kosmos se pro návštěvníky přímého přenosu na velké plátno a s dokonalým 5.1 zvukem podařilo zajistit vstup zdarma. **(nov)**

Parkoviště u nemocnice už ve finiši

MOST – Už v červnu by bez problémů měli zaparkovat návštěvníci a pacienti u mostecké nemocnice. Otevřít by se tu totiž mělo zcela nové parkoviště, na němž se v současné době pilně pracuje.

Investiční akci zahájila začátkem března Krajská zdravotní za nemocničním pavilonem B. Na novém parkovišti, které se tu buduje, vznikne 186 nových parkovacích míst. *„V současné době jsou práce na parkovišti v plném proudu. Nutné byly úpravy terénu a jeho zpevnění na požadovanou nosnost, dále také úprava svahů, které byly příliš prudké,“* popsal průběh prací vedoucí oddělení správy a údržby nemovitostí v Mostě Július Krastenics. Parkoviště by mělo sloužit pro zaměstnance Nemocnice v Mostě, kteří uvolní přibližně stejný počet míst před nemocnicí. *„Parkoviště musí být dokončené během třinácti týdnů, tedy začátkem června by mělo sloužit veřejnosti,“* doplnil dále Július Krastenics. Stavbu provádí firma Herkul, která vyšla jako vítěz výběrového řízení.

„Slíbili jsme, že zlepšíme komfort ohledně parkování i pro pacienty, a to se také stane. Pro veřejnost bude nově k parkování sloužit parkovací plocha, která je nyní za závorou a nabídne téměř na dvě stovky parkovacích míst. Ta budou moci využívat lidé bezplatně,“ sdělil nedávno předseda představenstva Krajské zdravotní Jiří Novák. Vybudováním nového parkoviště se s výstavbou nových parkovacích míst u nemocnice do budoucna ale nekončí. *„Jde o první etapu. Další regulací ohledně parkování se bude Krajská zdravotní i nadále zabývat,“* doplnil předseda představenstva. **(sol)**

Tady budou brzy parkovat zaměstnanci. Před nemocnicí místo nich veřejnost.

Odstávka teplé vody bude letos jen krátce, ne ale všude!

MOST – Mostečany letos nečeká celoplošná odstávka teplé vody. Výjimkou budou ale některé části, jako například Stalingradská čtvrť či sídliště Výsluní a další, kde se kohoutky s teplou vodou uzavřou na dva týdny i déle.

Společnosti Severočeská teplárenská a United Energy v letošním roce nepřipravují celoplošnou letní odstávku v dodávkách teplé vody pro město Most. *„Odlišná situace bude v sousedním Litvínově, kde letos plánujeme celoplošnou odstávku v délce 2 dnů ve dvou termínech, z důvodu generální opravy části tepelného napaječe pro celé město,“* upozornila tisková mluvčí komořanské teplárny Miloslava Kučerová. S cílem minimalizace snížení komfortu obyvatel na co nejkratší dobu, zvolila společnost – i za cenu navýšení vlastních nákladů, přepojení na provizorní potrubí po dobu opravy napaječe. Délka odstávky je tedy nejnižší možnou dobou, která je nutná k přepojení na provizorní potrubí a z něj posléze na potrubí nové.

Kde bez teplé vody dva až tři týdny

Bez teplé vody na 14 dní i déle však zůstane část domácností a odběratelů v Mostě a Janově v lokalitách, kde je technologie natolik zastaralá a opravy a rekonstrukce natolik rozsáhlé, že je nelze zrealizovat během kratší doby.

V Mostě tak čeká „nepříjemná“ patnáctidenní odstávka obyvatele sídliště Výsluní, a to od 1. do 16. srpna. Téměř tři týdny zůstanou v době od 3. do 21. července bez teplé vody i obyvatelé části Mostu - Střed. Dvou až třítýdenní odstávku budou muset „vydržet“ také obyvatelé lokality Janov – město, a to v ulici Přátelství, Hamerské a Na Kopci (21 dnů) a ve Větrné a Luční (14 dnů).

Na Stalingradské znovu „dlouhá“

Delší odstávka se bohužel bude opět týkat i lokality Most/Stalingradská, kde rekonstrukce zařízení probíhají již třetím rokem. *„Horkovodní systém v této lokalitě je jedním z nejstarších v celém Mostě. Revitalizace a případná výměna dožitých technologií v této oblasti je pro zvýšení spolehlivosti dodávek tepla a teplé vody a snížení tepelných ztrát více než na místě,“* uvedl Petr Horák, ředitel Severočeské teplárenské.

Obyvatelé budou o termínech informováni na www.setep.cz a www.ue.cz. Připravují se informační letáky k vylepení do vchodů odstavovaných objektů. Bližší informace na 476 447 830 nebo 734 289 969.

Termín odstávky ale zatím není stanoven. *„Stále ještě jednáme o nejvýhodnější ceně rekonstrukce. S konkrétním termínem odstávky odběratele seznámíme až v průběhu června,“* vysvětlil dále Petr Horák.

Oprava na Stalingradské by měla být letos ale zcela dokončena. *„V letošním roce plánujeme rekonstrukci sekundárních rozvodů v ulici Lomená. Po této rekonstrukci bychom v této lokalitě už měli mít víceméně téměř veškeré primární i sekundární rozvody vyměněny a další odstávky zde tedy pro nejbližší období neplánujeme,“* uvedla mluvčí Miloslava Kučerová. **(sol)**

Depozitář muzea vydal exkluzivní kousek

MOST – Návštěvníci Oblastního muzea v Mostě mohou od května spatřit další „exkluzivní kousek“ z depozitáře. Zrestaurovaný model původní věže děkanského kostela, který dosud zůstával skryt očím veřejnosti. Model věže je exponátem měsíce.

Po zvonu Cimbálu (byl exponátem měsíce února), může veřejnost vidět cennou „součástku“ děkanského chrámu Nanebevzetí Panny Marie. Tentokrát se jedná o (bez centimetru metr a půl vysoký) model věže, který dokládá původní podobu věže kostela před jeho stěhováním. *„Původní podoba kostelní věže de facto zanikla jejím rozebráním před přesunem kostela. I po opětovném sestavení byla totiž použita řada nových materiálů, takže se její ‚vnitřnosti‘ změnily, ač vnější tvar je identický,“* uvedl pro zajímavost k exponátu ředitel muzea Michal Soukup.

Model byl zhotoven pro expozici muzea ve starém Mostě ve 20. letech 20. století. V roce 2006 byl kompletně restaurován. Byly doplněny trámy, části střechy, okna a stříšky. Zcela nově bylo vytvořeno chybějící vrcholové zakončení věže s kulovitou schránkou a zakončení křížkem. *„Model byl od roku 2016 uložen v depozitáři a předpokládalo se, že bude součástí expozice. Nyní je ovšem vynikající příležitost k jeho prezentaci v souvislosti s výročím kostela, čemuž jsme neodolali, obzvláště proto, že léta zůstával skryt očím veřejnosti,“* dodal ředitel muzea.

Model sestává ze dvou odnímatelných částí, kdy spodní část tvoří vrchol hranolové věže od poloviny ciferníku po korunní římsu se znázorněným ochozem. Druhý díl tvoří vlastní báň věže s názorně odkrytou částí konstrukce krovu. Zděná část věže je zvenčí opatřena papírovým polepem s kresebně naznačenou vyzdívkou a s naznačenou polovinou ciferníku. Ochoz je ze dvou stran ohraničen drátěným zábradlím.

Ve spodní části věže je v úrovni korunní římsy provedena vodorovná trámová podpůrná konstrukce báně věže. Druhá část věže je podrobným modelem složité trámové konstrukce s částečným polepem znázorňujícím graficky kladení krytiny střechy – báně, v barevnosti do červena. **(sol)**

Model byl zhotoven pro expozici muzea ve starém Mostě ve 20. letech 20. století. Od roku 2016 uložen v depozitáři a předpokládalo se, že bude součástí expozice.

Exponátem měsíce je původní věž děkanského kostela před jeho přesunem.

Přístup k jezeru se pro veřejnost uzavřel

MOST – Přístup k mosteckému jezeru se uzavřel. Důvodem jsou zahájené stavební práce kolem jezera. V plném proudu je výstavba komunikace Most – Mariánské Radčice a nová přemostění. A také další dvě plánované akce, inženýrské sítě a pláže s vodními moly.

Znovu se lidé k jezeru podívají až v roce 2019. Přístup k jezeru dosud oficiálně otevřen nebyl, ale řada lidí si zde našla cestu procházkou. Teď se ale přístup k jezeru uzavřel zcela. *„Výstavba silnice kolem jezera je technicky i organizačně složitou stavbou, při níž se používá těžká mechanizace. Ta a další dvě stavby jsou důvodem, proč podnik Palivový kombinát, který je správcem území, až do ukončení staveb jezero pro návštěvníky uzavřel,“* informoval tiskový mluvčí mostecké radnice Petr Baraňák. *„Uzavření jezera pro návštěvníky během výstavby je totiž jediný způsob, jak zajistit bezpečnost a předejít případným újmám na zdraví nebo dokonce životech,“* dodal na vysvětlenou primátor Mostu Jan Paparega.

V rámci výstavby nové komunikace vznikají i dva mosty jakožto součást obnovy nové silnice z Mostu do Mariánských Radčic. *„Na mostě přes kolejiště a řeku Bílinu u čerpací stanice Shell se již pracuje a plynule se bude pokračovat i na přemostění produktovodů společnosti UNIPETROL,“* doplnil Jakub Vintrlík z ministerstva financí, které je investorem stavby. Realizace obou mostů se předpokládá ještě letos. *„Hrubé konstrukce mostů budou v letošním roce dokončeny, nikoli však dokončovací práce nutné k provozování mostů. Ty proběhnou v první polovině roku 2018,“* upřesnil

Znovu se lidé k jezeru podívají až v roce 2019.

dále mluvčí ministerstva financí. Komunikace se ale dokončí až v příštím roce. *„Do konce letošního roku bude komunikace dokončena v jedné vrstvě asfaltobetonového krytu. Konečná pokládka povrchů komunikace a dokončovací práce by se měly uskutečnit v první polovině roku 2018,“* prozradil dále mluvčí. V prostoru bývalého letiště se silnice napojí na stávající komunikaci Braňany – Mariánské Radčice.

Silnice bude stát zhruba 370 milionů korun. Poté, co bude silnice včetně mostů dokončena, převede ji stát do majetku Ústeckého kraje.

Po výstavbě silnice budou následovat ještě další dvě stavby, a to výstavba komunikací a inženýrských sítí a vybudování oddychové pobřežní zóny.

U silnice vzniká i cyklostezka

Součástí výstavby nové komunikace z Mostu do Mariánských Radčic je asfaltová cyklostezka, která je realizována odděleně od silnice v celé její trase. Po jejím dokončení bude cyklostezka převedena do majetku statutárního města Most. **(sol)**

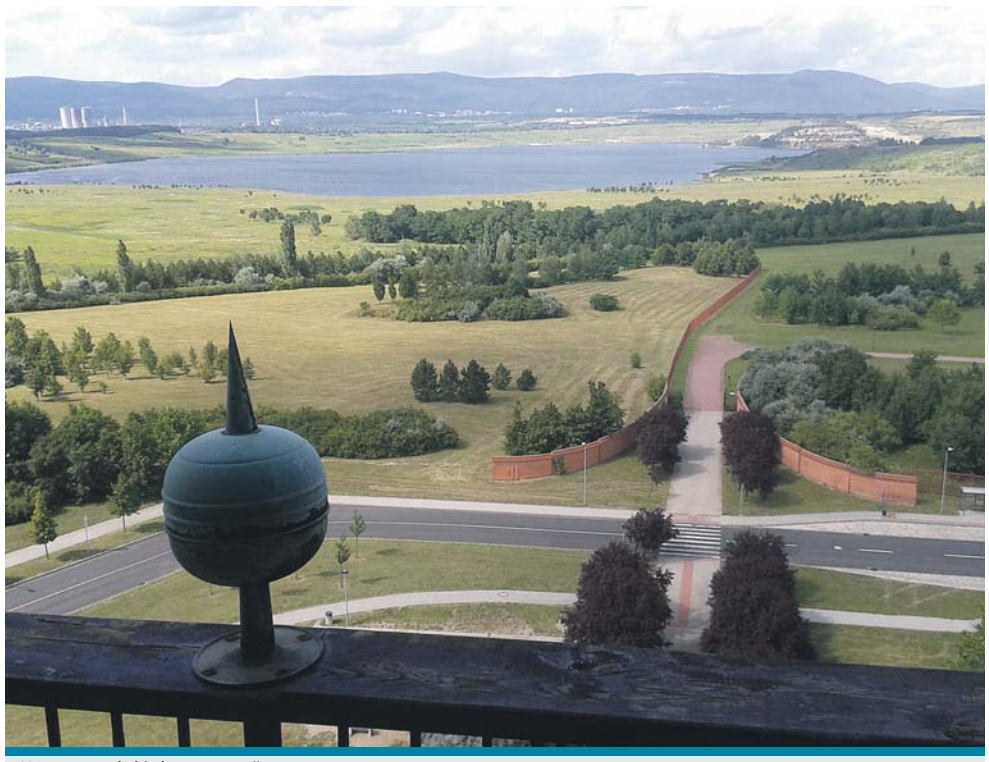

K jezeru se lidé dostanou až v roce 2019.

VÝSTAVA KOČEK V RETRO STYLU 80. LET

Akciová společnost KERAMOST, a.s., přední výrobce bentonitových hrudkujících steliv, vás srdečně zve na Mezinárodní výstavu koček od vystavovatelů z České republiky i zahraničí. Výstava s tématem „Retro 80. léta“ se uskuteční v sobotu 13. a v neděli 14. května 2017 na Zimním stadionu v Mostě, vždy od 09:00 do 17:00 hodin. Vstupné 60 Kč dospělý, 30 Kč děti, rodinné vstupné (2+2) 150 Kč. Nenechte si ujít přehlídku 250 kočičích šampiónů různých ušlechtilých i běžných plemen, ze známých např. Britské nebo Mainské kočky, z málo početných např. Kurilský Bobtail, Korat atd. V sobotu proběhne soutěž o nejkrásněji vyzdobenou klec v retro stylu a v neděli se uskuteční soutěž mladých chovatelů. Na výstavě můžete zakoupit prémiové značky steliv a další chovatelské potřeby za akční ceny. Zároveň budete mít možnost vyhrát na tradičním kole štěstí hezké ceny nebo stelivo zdarma. Pro dětské návštěvníky samozřejmě nebude chybět obří nafukovací kocour „Keramourek“, který se rád s každým vyfotí. Těšíme se na setkání a věříme, že na výstavě strávíte příjemný čas se svými blízkými a odnesete si spoustu zážitků. **(red)**

Abdera a Hibernatus

MOST - V pátek 12. května ve 21 hodin vystoupí v mosteckém Rokáči Vinohrady kapely ABDERA a HIBERNATUS.

Jirkovská rocková sestava ABDERA zahraje ve složení Andrea Žíža Benčičová - zpěv, Milan Meduna- kytara, zpěv, Jirka C. - basa, Vojta Meduna - bicí, Lindros - kytara, zpěv. Chomutovský HIBERNATUS zahraje v aktuální sestavě: Pavel „Pavlos“ Réz - kytara, doprovodný zpěv, Tomáš „Hamry“ Hamerle - kytara, Josef „Jožka“ Ložan - baskytara, Josef „José“ Šlehofer - bicí, a Lucie „Máma“ Hamerlová – zpěv. **(nov)**

Neziskovky na Benediktu

MOST - Neziskové organizace, které působí na Mostecku, se v neděli 15. května od 15 hodin představí na letní scéně Benediktu veřejnosti. Akce, jež je letos nazvaná „Květen pro veřejnost“, se koná již potřinácté a opět ji pořádá Dětská organizace Zálesák. Těšit se můžete na bohatý doprovodný kulturní program - taneční, pěvecká i šermířská vystoupení, jízdu na koních, cvičení s kočárky, soutěže pro děti. Akce se koná pod záštitou náměstkyně primátora Markéty Staré. **(nov)**

Opravy komunikací začaly:
Halase a Suka první na řadě

MOST – V Mostě se začalo s velkými opravami silnic a chodníků. Letos se chce město kromě běžných oprav výtluků a děr po kruté zimě věnovat hlavně větším opravám delších úseků. Rozkopaná je tak například ulice J. Suka či F. Halase.

Technické služby města Mostu společně se zástupci města vytipovávají komunikace a chodníky, které si letos zaslouží opravy. Některé už si status „prioritní“ vysloužily. *„Společně se zástupci mosteckého magistrátu projíždíme ulice a na místě se určí stav komunikací. Přihlíží se k úpravě svislého a vodorovného dopravního značení, jako například ulice Františka Halase,“* uvedl Miroslav Kupec, vedoucí oddělení správy městské zeleně, komunikací a městského majetku Technických služeb města Mostu. Větší a komplexnější opravy si tak letos vyžádají například ulice Jana, Palacha, Františka Halase, Vítězslava Nezvala či Václava Řezáče. *„Komunikace po zimě 2016/2017 jsou poničené obdobným způsobem jako v předchozích letech. Tato zima poničila komunikace tam, kde neproběhla větší oprava ploch, ale pouze se udržovaly ve sjízdném stavu,“* upozornil dále Miroslav Kupec. Nejvíce tak zimou zůstaly zasažené komunikace v ulici Jana Palacha, Sadová, Vítězslava Nezvala, Pod Koňským vrchem, Josefa Suka, Alej Boženy Němcové a další.

Na letošní opravy komunikací bude zapotřebí kolem třiceti milionů korun. Finanční prostředky na opravy využije město z výhodného úvěru od České spořitelny. Rozhodli o tom zastupitelé na posledním jednání. Jedná se o úvěr, který si město bere namísto peněz, které měly plynout na rekonstrukci mostu u nemocnice, která se zatím odložila na neurčito.

Kromě komunikací se letos technické služby pustí i do oprav chodníků. *„Co se týče chodníků, letos by se měla dokončit například rekonstrukce chodníku v ulici Pod Koňským vrchem. Ten se zde opravoval už v předchozích letech. Letos se jedná o jeho poslední část. Chodník bude ze zámkové dlažby,“* doplnil ještě vedoucí oddělení komunikací. **(sol)**

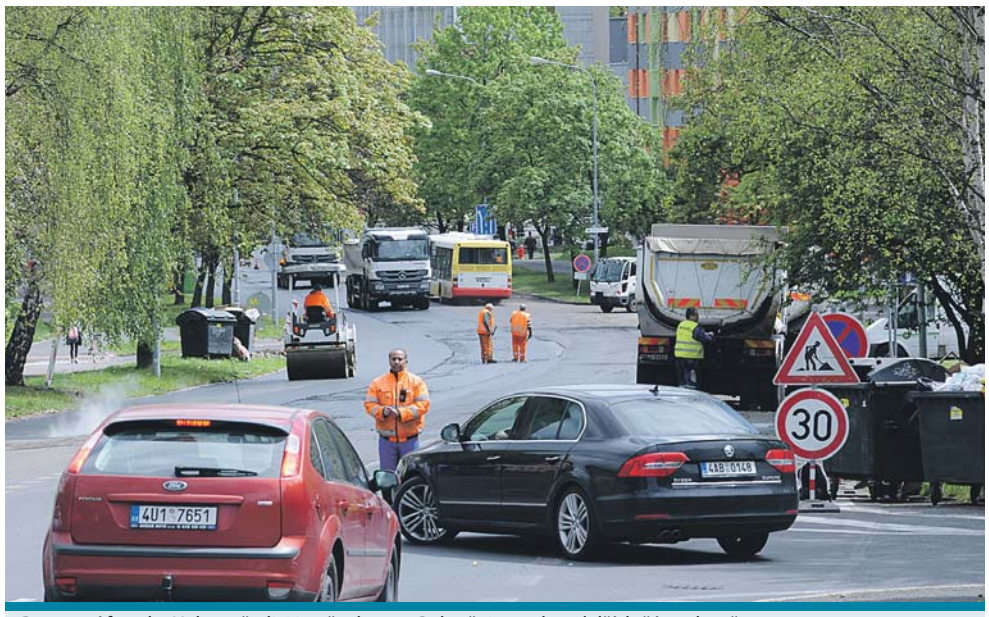

Dopravní frmol v Halasově ulici je už u konce. Pokračuje se ale v dalších částech města.

Opravy silnic a mostů

MOST - Na Mostecku se v letošním roce plánují další opravy silnic a mostů.

„Pro plánování oprav povrchů pro rok 2018 probíhají v letošním roce diagnostiky, které nám určí, jaké úseky silnic jsou potřeba opravit. Mimo oprav povrchů plánujeme pro příští rok 2018 opravu mostů, které se nacházejí na silnici I/27 ve směru od Litvínova na Most, opravu mostu na silnici I/27 před Litvínovem,“ vyjmenovala plánované akce ŘSD mluvčí Nina Ledvinová. *„Zcela jistě se na silnicích Mostecka budou průběžně provádět údržbové práce, které s sebou nesou do jisté míry taktéž dílčí omezení dopravy,“* připomněla ještě tisková mluvčí.

Co se letos opraví:

- Silnice I/13 v úseku od hranic okresu Most ve směru na Komořany v délce 1 350 m v předpokládaném termínu srpen až říjen 2017.
- Oprava ramen mimoúrovňového křížení silnice I/13 u areálu Ervěnice v tomtéž termínu.
- Silnice I/13 u Českých Zlatníků ve směru na Bílinu v délce 1 740 m v předpokládaném termínu červenec až září 2017.
- Stabilizace svahu u Českých Zlatníků na silnici I/13 ve směru od Bíliny na Most,
- Úprava křižovatky u obce Korozluky na silnici I/15
- Oprava mostu, který se nachází v Komořanech na příjezdovém rameni k silnici I/13. **(sol)**

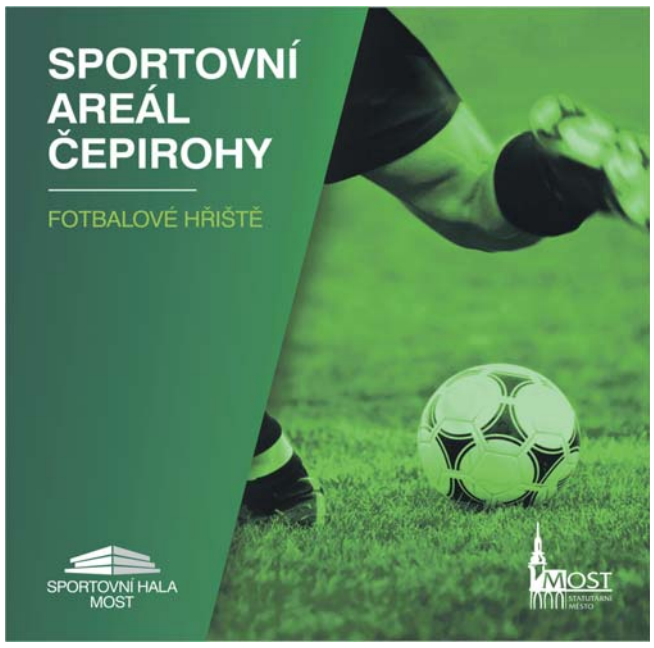

B-PROJEKTY Teplice s.r.o.
Kollárova 1879/11
415 01 Teplice
tel: 417 559 111
www.bpt.cz
e-mail: info@bpt.cz
BPT
PROJEKTY - INŽENÝRING - KONZULTACE - PORADENSTVÍ

Na vědomí se dává, že dne 24. 6. 2017
proběhne velká sláva
500 let od založení chrámu
Nanebevzetí Panny Marie
Během dne můžete vidět a navštívit:
pět historických scén napříč stoletími, ukázky stavebních postupů, středověkou rybářskou loď, kostel, kapli, vyhlídkovou věž, dobové tržiště, kejklíře, vojáky, pěvecké sbory, šermířské souboje, sokolníky, model přesunu kostela, poštovní přepážku a mnoho dalšího...
Pod širým nebem
12:45 slavnostní salvy, dobový průvod
13:00 středověká kapela Alioquin
14:00 zdravice purkmistra a zástupců měst, odhalení poštovní známky
14:30 rytířské vystoupení za slávu a krále
15:00 kejklíři a komedianti aneb v Mostě je veselo
15:30 bujaré písně renesančních krčem a veselic
16:00 dlouhá válka třicetiletá
17:30 písničky staré a nejstarší
18:00 od Marie Terezie po Napoleona
18:30 pocta naší doby setkání všech věků
19:00 historická kapela
Uvnitř chrámu
14:30 vernisáž prací autora poštovní známky v kapli sv. Ducha
15:30 vystoupení pěveckých sborů
17:15 přednáška o staviteli chrámu
změna programu vyhrazena
Slyšte a vizte další informace na:
https://www.facebook.com/StatutarniMestoMost

ZÁBAVNÉ DĚTSKÉ ODPOLEDNE
14. 5. 2017
od 15:00 hod.
interaktivní pohádka
O Jeníčkovi a Mařence
Divadlo VeTři
v hlavní roli Michaela Marková a Vlasta Vébr
CENTRUM BENEDIKT
VSTUPNÉ
dítě 30,- Kč, dospělí 50,- Kč
Více informací na recepci, nebo tel.: 476 000 055 | e-mail: info@benediktmost.cz

HAVARIJNÍ SLUŽBA
VODA
PLYN
TOPENÍ
ELEKTRIKA
OTEVÍRÁNÍ DVEŘÍ
(pro SBD Krušnohor od 15 hod.)
HASMAN servis a montáž výtahů
Pionýrů 1501, Most
tel.: 417 639 296
bezplatná linka 800 136 018

alfa TV Ústecký kraj na Vašem monitoru
www.alfatv.cz

Muzeum chystá tábor o pravěku

MOST – Putování s Pračlovíčkem je název nového příměstského tábora, který chystá Oblastní muzeum v Mostě ve spolupráci s Archeoklubem Kadaň.

Letos poprvé budou moci i děti z Mostecka okusit, jaké to je stát se pravěkými malíři, hrnčíři, šamany či keltskými bojovníky a zároveň budou poznávat minulost.

Zajímavý a netradiční příměstský tábor, který při Městském muzeu v Kadani bývá hned po vyhlášení beznadějně obsazený, proběhne v Mostě ve dvou turnusech - ve druhé polovině července a na začátku srpna. *„Příměstský tábor Pračlovíček pořádáme ve spolupráci s Archeoklubem v Kadani, který toto téma úspěšně otevírá již poněkolikáté. Rádi bychom využili jejich bohatých zkušeností, zvláště proto, že každoročně věnujeme archeologii velkou pozornost v rámci Mezinárodního dne archeologie (třetí sobota v říjnu), takže to zapadá do našeho dlouhodobého programu,“* okomentoval vznik tohoto příměstského tábora ředitel Oblastního muzea v Mostě Michal Soukup. První turnus příměstského tábora Putování s Pračlovíčkem povede vedoucí a zakladatelka kadaňského archeologického kroužku a zároveň archeoložka Městského muzea v Kadani Jana Šílová, společně s archeologem Jiřím Šlajsnou. *„S muzeem spolupracujeme dlouho. Jiří Šlajsna je také archeolog, je spoluzakladatelem archeologického kroužku jak pro dospělé, tak i pro děti, jimž se hodně věnujeme - a pomáhá mi tady v Kadani. Chtěli jsme naše služby dále rozšiřovat a zdokonalovat, tak jsme asi před třemi lety vymysleli tento příměstský tábor v Kadani, kde máme zázemí. Měl obrovský ohlas, a protože i zde v Mostě je muzeum velmi aktivní a snaží se rozšiřovat své služby, rozhodli jsme se, že ho vyzkoušíme zorganizovat i pro mostecké děti,“* vysvětlila Jana Šílová, jak se pravěký tábor dostal do Mostu. V mosteckém muzeu by měl pokračovat i v příštích letech.

Příměstské tábory dílny Woodmaid budou rovněž letos v mosteckém muzeu i nadále probíhat. Budou ale v jiných termínech, aby se jednotlivé tábory nepřekrývaly.

Foto: Archiv Archeoklub Kadaň.

O tábor s Pračlovíčkem je mezi dětmi obrovský zájem.

Stopování, hrnčířství i keltská bitva

Putování s Pračlovíčkem je archeologický tábor. Tematicky a časově se tábor věnuje období od paleolitu (starší doba kamenná) až k době římské. *„Chceme tu děti něco naučit a hlavně chceme, aby je to bavilo,“* podotýká Jana Šílová a k náplni tábora prozrazuje: *„Každý den se budeme z doby kamenné posouvat směrem k dnešku. Děti se tak stanou například pravěkými malíři, šamany, budou se učit o nástěnných malbách, stanou se na chvíli i římskými vojáky nebo keltskými bojovníky. Vyzkouší si práci s keramikou, drcení obilí a mnoho dalších dovedností.“* Kromě toho, že budou děti trávit čas na táboře v muzeu a jeho okolí, plánují se i výlety.

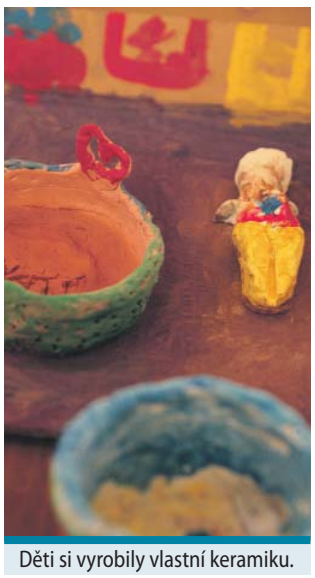

Děti si vyrobily vlastní keramiku.

Tábor je zaměřený spíše na menší děti, a to nejlépe od 5 do 8 let. Mohou se ho ale účastnit i děti starší, které by daná tematika zaujala. Pokud mají mladší děti starší sourozence apod. *„Rádi tábor přizpůsobíme i pro starší děti, vymyslíme těžší úkoly. Ti starší tu také pomáhají mladším, takže to není žádný problém,“* souhlasí archeoložka. I pro mostecké děti a jejich rodiče platí, že pokud mají o tábor zájem, měli by se přihlásit co nejdřív. Částečně je totiž tábor už nyní naplněný. **(sol)**

Putování s Pračlovíčkem 17. – 21. 7. 2017
Putování s Pračlovíčkem 31. 7. – 4. 8. 2017
Přihlášky na: brandova@muzeum-most.cz

Mostečané se svezou novým elektrobusem

MOSTECKO – Novou alternativu za ekologické LPG autobusy našel Dopravní podnik měst Mostu a Litvínova. Jedná se o nový elektrobus. Dopravce ho veřejnosti hodlá představit už tento pátek v litvínovském dopravním podniku.

Vzhledem k pozvolnému dožívání autobusů na plynový pohon LPG, kterých zbývá v dopravním podniku posledních 14 kusů, hledají se alternativní ekologická vozidla pro MHD. *„V průběhu května budeme mít zapůjčený elektrobus od společnosti SOR. V pátek 12. května ho v Litvínově představíme zástupcům jednoho z našich akcionářů – představitelům města Litvínova,“* řekl ředitel dopravního podniku Daniel Dunovský. Podle jeho slov jde zejména o vyzkoušení tohoto typu pohonu v plném provozu. Zkušební provoz by měl pomoci získat potřebná data a informace k budoucímu vyhodnocení různých alternativ.

Elektrobus SOR EBN 11 bude nasazen od soboty 13. května 2017 v Litvínově, aby ho mohli vyzkoušet i obyvatelé města. *„Bude jezdit na lince č. 13 až do čtvrtka, v pátek vozidlo vyzkoušíme na lince č. 23 do Meziboří,“* doplnil dále ředitel Dunovský.

Elektrobus SOR EBN 11 se také představí v Mostě, hned v pondělí 22. května si ho prohlédnou členové představenstva společnosti a zástupci měst Mostu a Litvínova. *„Ani obyvatelé Mostu nepřijdou zkrátka, elektrobus bude od úterý 23. května na čtyři dny nasazen do provozu na lince č. 5 a o následujícím víkendu na lince č. 17,“* ujistil Mostečany Daniel Dunovský. V pondělí 29. května pak bude opět jezdit linku č. 5.

Aby mohl být elektrobus nasazen do běžného provozu, musí být vybaven odbavovacím systémem, daty MHD v Mostě a v Litvínově s v neposlední řadě i obchodním označením DOPRAVNÍHO PODNIKU měst Mostu a Litvínova.

Elektrobusem za čistší ovzduší

Podle nedávno provedeného sociologického průzkumu domácností jezdí v Mostě městskou hromadnou dopravou 30 procent obyvatel, v Litvínově je to dokonce dvaatřicet procent. *„Oba naši akcionáři podporují čistou mobilitu a úzce spolupracují s Dopravním podnikem při tvorbě Plánu udržitelné městské mobility pro města Most a Litvínov. Ten má za cíl účinněji řešit problémy související s dopravou v obou městech a zlepšit kvalitu ovzduší i kvalitu života ve městě,“* podotkl dále šéf dopravního podniku. Zkouška elektrobusu v provozu městské hromadné dopravy v Mostě a Litvínově je dalším malým příspěvkem dopravního podniku k diskusi o řešení této problematiky.

(sol)

Kalendář zabodoval!

MOST - Městská správa sociálních služeb v Mostě slaví úspěch v sedmnáctém ročníku soutěže KALENDÁŘ ROKU 2017.

Kalendář „Úsměv dětí otevírá všechna srdce“ získal 2. místo v kategorii Stolní kalendář.

„Vytvořením kalendáře jsme chtěli ukázat veřejnosti, že i děti se zdravotním znevýhodněním spolu se zdravými dětmi prožívají dny plné her a smíchu, a to se nám ve spolupráci s fotografem Danielem Šeinerem podařilo,“ řekl k úspěchu ředitel organizace Martin Strakoš.

Slavnostního předání ceny v reprezentačních prostorách Poslanecké sněmovny ve Státních aktech se spolu s Martinem Strakošem zúčastnila vedoucí Denního dětského rehabilitačního stacionáře a Střediska denní péče o děti do tří let věku v Mostě Jaroslava Puntová a administrativní pracovnice Michaela Nermuťová. Soutěž vyhlásila společnost Digirama, s. r. o., vydavatel časopisu Typografia. **(nov)**

Slavnostní předání ceny v Poslanecké sněmovně.

Jiří Kraus: „Nevím, co by muselo přijít za nabídku, abych z Mostu odešel…“

MOST – Mostecká knihovna uvedla další díl oblíbené talk show Zná-most. Tentokrát do horkého křesla pozvala herce Městského divadla v Mostě Jiřího Krause. Jednačtyřicetiletý rodák z Ústí nad Labem, jehož oblíbeným žánrem jsou komedie, má za sebou desítky divadelních rolí, zahrál si ale také ve filmu či v televizních seriálech.

Když ho z premiéry Hrabalových Postřižin rovnou z pódia během představení odvezla záchranka, byl za pár dnů opět na jevišti. Ještě nikdy o něm nevyšla žádná negativní recenze, nemá nepřítele. Nikdo ho nepomlouvá. Rádi ho mají nejen návštěvníci divadla, ale i jeho kolegové. Je komik, což se u herců také často přenáší do civilního života. Na pódiu bývá pomatený, střelený, praštěný, ale v civilu je to vážný, přemýšlivý a seriozní chlapík. Občas se mihne v televizi, je aktivní ve svém Divadle nad Labem, sem tam někde něco moderuje, příležitostně režíruje, malinko se angažuje v politice, ovšem jeho domácím hřištěm je Městské divadlo Most, kde se pomalu stává legendou.

Vaše nejmilejší místo v Mostě…

Divadelní klub.

Co nesnášíte, a v čem si libujete?

Libuju si v domácí pohodě se svou ženou. - Jsou dny, kdy nesnáším svou ženu (smích).

Ideální odpočinek…

Na chalupě na Svahové.

Oblíbený spisovatel, film, hudba…

Hašek. Film Divoká a krásná (francouzský dokument o přírodě), z hudby klasická opereta.

Máte raději salát nebo grilovanou krkovičku?

Zeleninový salát ke grilovanému masu…

Hrajete ve 14 hrách a někde máte i nějaké dvojrole. Dá se to všechno pamatovat?

Je to těžké, ale jde to. Jde si všechno pamatovat, když to člověk hraje. Neustále cvičí paměť. Horší je, když se pak začne hrát v repríze jednou za dva měsíce… Pak si začínám opakovat texty. Nápor na hlavu je to ale velký.

Co si třeba zkoušíte? Stane se vám, že třeba přeskočíte do jiné role?

Třeba Pepina. Než jdu do práce. Začnu doma a skončím, když jsem tady u Spořitelny. Občas se mi stalo, že jsem přeskočil z role do role. Ale naštěstí ne na jevišti, jen při domácí přípravě nebo při cestě do divadla.

Jaké máte vysněné role?

Truffaldino, kterého jsem se nakonec dočkal právě na mostecké scéně. Je to jedna z mých vysněných rolí. Všechny role, které jsem měl vysněné tady na mosteckém jevišti, se mi splnily. Truffaldina jsem dělal s režisérem Svojtkou, kterého mám moc rád. Tohle představení mělo 90 repríz, což samo o sobě svědčí, že se inscenace povedla a že to diváky baví.

Devadesát repríz je rekord?

To je můj rekord. V Mostě je toto číslo, tuším 108, a to u inscenace Babička. Myslím ale, že ho s tím Sluhou dvou pánů trumfneme. Obvykle bývá, tady v Mostě, kolem dvaceti repríz.

Poznáte během zkoušení, jestli se kus bude hrát více nebo méně?

Ne. Několikrát jsem zažil, že jsem říkal: to se bude líbit, a skončilo to brzo. Naopak - když jsme si mysleli, jakou že to nasadili „krávovinu“, tak bylo třeba i 25 repríz. Divák je skutečně nevyzpytatelný.

Povolání herce je vrtkavé a vratké, co byste dělal, kdybyste nehrál divadlo?

Zní to jako divné klišé, ale já jsem nikdy nechtěl být hercem. Chtěl jsem studovat veterinu. Zakázali mi to, kvůli prašnému prostředí, protože jsem alergik. Tak jsem šel do divadla, které je hned po hornické profesi druhé nejprašnější… Kupodivu to doktorům vůbec nevadilo. Občas mám zaječí úmysly. Vždycky, když si ale říkám, že už to nemá cenu, potkám nějakého člověka, který mi něco pochválí a zase mě vrátí zpátky… Přišel jsem na to, že bych toho nedokázal nechat úplně. Bez divadla bych být nemohl.

Nešel byste prozměnu třeba točit?

Několikrát jsem točil. Ale to by mě nebavilo. Je to sice práce za poměrně dost peněz, ale je to únavné. Živé hlediště je živé hlediště.

Točil jste i reklamy? Chtějí herci v reklamách hrát jen pro peníze?

Natáčení reklam i seriálů patří k této profesi. Herec je věc veřejná a je to jeho součást. Za první reklamu jsem jel s rodinou na dovolenou.

Někteří herci a muzikanti si musí po představení lehnout, nebo si dát panáka, jak to řešíte vy?

Já bych si mnohdy i lehl, ale nemáme v šatnách postel… Panáky moc nepiju. Herec se představením probudí a nabudí. Skončí v deset hodin a během půl hodiny si nemůže jít lehnout.

Máte ještě nějaké role, které byste si chtěl zahrát?

Já už mám vybráno. Měl jsem tři vysněné role, které jsem si už zahrál. V Revizorovi jsem si zahrál Chlestakova, zahrál jsem si i hejtmana. Zahrál jsem si Truffaldina a v Charleyově tetě lorda Babbse. Kromě těchto vysněných rolí jsem měl i spoustu dalších, takže mám splněno. Co přijde dál, to už je všechno bonus.

Odkud jste?

Já se narodil ve vesnici blízko Chabařovic, která zanikla díky hnědému uhlí. Když mi bylo 6 let, přestěhovali jsme se do Ústí, kde jsem žil do 12 let. Pak se naši rozvedli a maminka se podruhé vdala do Duchcova. Od 12 do 18 jsem tedy žil v Duchcově. Poté čtyři roky v Šumperku a pak jsme se přestěhovali už s manželkou Míšou na dva roky do Uherského Hradiště. 1. 1. 2000 jsme se přestěhovali do Mostu, kde jsme už zůstali. Nejdéle jsem žil tedy v Mostě a začínám se tady téměř po dvaceti letech cítit jako doma.

Co kdyby přišla nabídka z jiného divadla?

Záleželo by z kterého. Razím ale názor, že v každém divadle je chleba o dvou kůrkách…

Vyzkoušel jsem si to několikrát v Praze, hostoval jsem i v Národním divadle, všude je to plus minus stejné, všude na něco herci nadávají... Nevím, co by muselo přijít za nabídku, abych od mosteckého divadla odešel. Leda bych odešel jako od divadla jako takového…

Je o vás známo, že chováte na Svahové zvířata. Kolik máte vlastně zvířat?

Jsou zvířata, která převážím - to je manželka a dcera. Dva psi - štěně vlčáka a dvacetiletý kříženec. Máme také kocoura, který se ale odstěhuje na chalupu a zpátky do Mostu pojede až v říjnu. Zjistil jsem taky, že se nám narodily další rybičky v akváriu. Máme také dvě želvy, ty převážím na Svahovou až po „zmrzlých“. Na chalupě máme dvě prasata, nepočítám-li sousedy, jdoucí z hospody. Pak tři ovce a tři kozy. Obden tam jezdím a krmím to všechno. I v zimě.

S kterým hercem nebo herečkou byste si rád zahrál, kdybyste si mohl vybrat, a proč?

Měl jsem loni takový herecký svátek. Mám hrozně rád Bolka Polívku, styl jeho divadla, líbí se mi to, co dělá. Když tu loni hrál v představení, v rámci festivalu Young For Young, tak jsem s ním vedl rozhovor, protože jsem to moderoval. Bylo to strašně příjemný se s ním potkat na jevišti. Takže jestli by to někdo mohl být, pak Bolek Polívka. Jinak ale strašně rád hraju i se svou ženou, protože to je vždycky dobrodružství. A doma taky. Tam je to ale čisto čistá improvizace. **(sol)**

Do „horkého“ křesla pozval ředitel knihovny Tomáš Ondrášek (vlevo) tentokrát stálici mostecké divadelní scény, herce Jiřího Krause.

S „valašským králem“ a svým oblíbencem Bolkem Polívkou se Jiří Kraus setkal zatím jen jednou, a to v rámci festivalu Young For Young.

Je zajímavé, když se nějaký kus hraje dlouho, co se všechno během těch let stane. Například když jsme uváděli Na poříčí dítě křičí. Během té doby se dva lidi vzali, jeden pár se rozvedl, narodilo se pět dětí, vystřídaly se čtyři herečky v jedné roli a šest muzikantů a toto představení se pořád hraje. Jediné, co je zde stejné, jsem já a má kolegyně Zuzana Zajáčková....

SOUDNIČKA

Studentská láska

S Karlem se seznámila, když jí bylo šestnáct let. Byl její první láska. Kluk ze sousední třídy, kterého chtěly všechny holky. Dostala ho ona. Stala se z nich nerozlučná dvojice. Všude chodili spolu. Učitelé si zvykli na to, že ti dva jsou jako jeden a nerozdělovali je. Čtyři roky na střední škole utekly jako krásný sen. Měla lásku, měla hodně přátel. Po maturitě si s partou řekli, že půjdou na stejnou vysokou školu. Nerozloučí se ani dalších pět let. Dostali se všichni. Nastěhovali se s Karlem na stejnou kolej. Těšila se na bláznivé studentské roky. Pak ale zjistila, že je těhotná. Uvědomila si, že je sice krásné čekat Karlovo dítě, ale tím si na několik let zavírá cestu ke studiu. Váhala, zda by raději neměla jít na potrat. Dítě s Karlem mohli mít později. Když ale řekla Karlovi, že čeká dítě, byl tak nadšený a šťastný, že už o potratu dál nepřemýšlela. S Karlem se vzali a přestěhovali do malého bytu. Karel dál studoval, přitom chodil na brigády. Finančně je podporovali její i jeho rodiče. Byly to krušné roky. Bojovala s nedostatkem peněz, s Karlem se vídali jen večer. Malý Karlík byl uplakané věčně nemocné dítě. Vysával z ní veškerou energii. Přesto se snažila být alespoň chvílemi stejně milá a veselá, jako v době, kdy s Karlem neměli žádné starosti. Když zjistila, že je podruhé těhotná, rozbrečela se. Už neměla sílu starat se o další dítě. Karel ji ale přesvědčil, že spolu to zvládnou. Za dva roky půjdou děti do jeslí a do školky, on do práce a ona začne studovat. Vykreslil jí krásnou budoucnost. Až budou děti starší, on převezme starost o ně a ona se bude věnovat jen a jen škole. Věřila mu. Porodila druhého chlapečka a kolotoč starostí o rodinu se roztočil ještě rychleji. Karel se připravoval na státnice, psal diplomovou práci. Doma kolem něj chodila po špičkách, aby ho nerušila. Byl nervózní, když děti brečely. Snažila se proto chodit s dětmi ven nebo k rodičům, když se Karel učil. Krásné chvíle mezi nimi se úplně vytratily. Uvědomovala si, že se na ní dva porody po sobě hodně podepsaly. Postavu už dávno neměla jako ta mladá holka, která po maturitě nadšeně nastupovala na vysokou školu. Byla unavená a večer už neměla sílu, aby se postarala sama o sebe. Na kadeřníka neměla peníze, na líčení myšlenky. Na módní oblečení si také musela nechat zajít chuť, protože každou korunu, kterou měla navíc, musela utratit za oba kluky. Když Karel úspěšně dokončil studium, těšila se, jak se jejich život změní. Karel začne pracovat, budou mít víc peněz, ona se vrátí ke studiu. Další rok jí ale přinesl jen zklamání. Karel si skutečně našel práci, ale zatím o jejím studiu nemohla být ani řeč. Karel se musel zapracovat. Trávil v práci víc času než ve škole. Budoval si postavení. Domů chodil večer, unavený a práci si nosil domů. Jen peněz měli ještě méně než dřív. Karel sice vydělával, ale přestali je podporovat rodiče. Byla podrážděná, unavená, nešťastná. Když večer Karel nalil víno a začal ji líbat, odmítla ho a šla spát. Neměla nejmenší náladu na sex. Chtěla si chvíli odpočinout. Od toho večera chodil Karel domů ještě později. Pak poprvé odjel na víkend pryč. Prý na firemní poradu. Nepodezírala ho z ničeho. Jeho pozdní návraty domů se ale opakovaly stále častěji a víkendové pobyty mimo domov se množily. Staršímu synovi bylo šest let, když si poprvé připustila, že ji Karel podvádí. Uvědomila si, že celou dobu musela být slepá a hluchá. Karel si neustále psal zprávy. Svému vzhledu věnoval větší pozornost. Občas z něj cítila dámský parfém. Jednou, když byl v koupelně, vzala jeho mobil do ruky. Zděšeně četla zprávy pro jinou ženu plné stejně mazlivých slov, které kdysi říkal jí. Sotva se vynořil ze dveří koupelny, udeřila na něj. Křičela, plakala, vyčítala. Karel mlčel. Když se trochu uklidnila, řekl jí, že už dál takhle žít nemůže. Neměli se brát, neměli mít děti. Byl to omyl. Jejich studentská láska dávno skončila. On už ji nemiluje. Řekl jí, ať se na sebe podívá. Co ze sebe udělala. Neatraktivní, neupravenou, tlustou a unavenou ženskou. Není v ní nic z té mladé holky, kterou měl rád. Ano, našel si jinou ženu. Sebevědomou a silnou. Ženu, která o sebe pečuje a záleží jí na tom, aby se mu líbila. Odstěhuje se od ní. Samozřejmě jí bude přispívat na výživu obou kluků a bude se s nimi stýkat. Bude si je brát na víkendy, když nebude mít pracovní povinnosti. Seděla v šoku a zírala na něj. Karel se v klidu oblékl, sbalil si tašky a odešel. Vzala děti a odvedla je ke svým rodičům. Požádala matku, ať oba chlapce pohlídá. Neví, kdy se vrátí, musí si něco důležitého vyřídit. V té chvíli netušila, jestli mluví o hodinách či rocích. Věděla jen, že jí Karel strašně ublížil. Zničil jí život. Ona má teď právo na ten jeho. Vzala si nůž a schovala ho do kabelky. Šla za Karlem do firmy, kde pracoval. Když vešla bez klepání do manželovy kanceláře, byla tam s ním jiná žena. Oba se smáli, ona byla nakloněná těsně nad ním, on měl položenou ruku na jejích bocích. Všimla si, že je žena perfektně nalíčená a učesaná. Karel se napřímil, nepříjemně překvapený. Požádal tu ženu, ať chvíli počká za dveřmi. Tohle bude rychlé. Než odešla, ještě ji pohladil po ruce. Žena se na ni ani nepodívala. Prošla kolem a zavřela za sebou dveře. Karel vstal a přistoupil k ní. Začal mluvit, ona ho ale neposlouchala. Vyndala z kabelky nůž a vrazila mu ho do hrudi. Jednou, podruhé a potřetí. Zůstal ležet na zemi v kaluži krve. Otřela nůž o jeho oblek. Vyšla z kanceláře. Ta žena seděla v křesílku a telefonovala. Nedívala se na ni. Šla přímo k ní. Konečně k ní vzhlédla. Jejich oči se potkaly. Zabořila i jí nůž do břicha. Nechala ji tak. V klidu a pomalu vyšla z firmy. Všimla si, jak sekretářka v panice sáhla po telefonu. Než se dostala z budovy, už slyšela sirény policejního vozu. Napadlo ji, jaký asi za dvojnásobnou vraždu dostane trest a kolik bude klukům, až vyjde z vězení. **(pur)**

DANĚ, MY VÍME JAK NA NĚ.
NECHTE STAROSTI U NÁS!
Potřebujete kompletní daňový a účetní servis?
Poradíme vám!
Jsme tu pro všechny, kteří potřebují zpracovat účetnictví, mzdy, vést agendu daně z přidané hodnoty a zpracovat daňová přiznání.
Stein s.r.o.
Služby v oblasti daní a účetnictví
Dobrovského 2162/5, 434 01 Most
Tel.: 476 101 746 / 476 101 748
Email: verabart@volny.cz
www.stein-ucetnictvi.eu

MOSTECKÉ UHLÍ
KDY JINDY NEŽ TEĎ
JARNÍ SLEVY!
Mostecké uhlí
NEJLEVNĚJŠÍ TEPLO Z MOSTECKA
www.mosteckeuhli.cz

Zámečnická společnost POSMAYSPOL s.r.o.
nabízí volné pozice pro skladníky
Nabízíme práci v prosperující společnosti v Mostě.
Zabýváme se především výrobou ocelových konstrukcí a komponentů do autosedaček.
Požadujeme
- zkušenosti s obsluhou manipulační techniky – VZV, aj.
- schopnost pracovat ve výškách
- velmi dobrá orientace ve skladových prostorách
- manuální zručnost
- dobré organizační schopnosti, spolehlivost, zodpovědnost, flexibilita
- odpovědnost za sklad
- znalost základní práce na PC
- odborné vyučení (s maturitou)
Náplň práce
- Příjem a výdej materiálu a zboží z nákladního prostředku pomocí manipulační techniky
- kontrola počtu balení přijímané/vydávané zásilky oproti dodacím listům
- přesun materiálu a zboží do správného umístění ve skladu a evidence záznamů o uskladnění
- příprava zboží a štítkování zboží pro expedici
- nakládka expedovaného zboží a kontrola dodacích listů
- obsluha a kontrola svěřené manipulační techniky
Nabízíme
- dlouhodobou pracovní perspektivu v prosperující společnosti
- dobré finanční ohodnocení a prémie dle odvedené práce
- příspěvky na stravování
- čištění a údržba pracovních oděvů
Milan Nemec tel.: 724 828 261 email: milan.nemec@posmayspol.cz

SOUTĚŽ: Odpovědné firmy, hlaste se!

ÚSTECKÝ KRAJ – Vedete svou firmu odpovědně ke společnosti nebo máte ve svém okolí takovou firmu, která si zaslouží ocenění za přístup k zaměstnancům? Přihlaste svou společnost nebo firmu, o které si myslíte jen to nejlepší do třetího ročníku Ceny Ústeckého kraje za společenskou odpovědnost. Čas máte do 20. června.

Třetí ročník Ceny Ústeckého kraje za společenskou odpovědnost byl vyhlášen ve čtvrtek 27. dubna na Krajském úřadu Ústeckého kraje za přítomnosti hejtmana Oldřicha Bubeníčka a Gabriely Nekolové, předsedkyně Hospodářské a sociální rady Ústeckého kraje. Odborným garantem této soutěže je Rada kvality ČR. Soutěž, ve které mohou firmy představit vše, co nad rámec zákonných povinností dělají pro své zaměstnance a pro celou společnost, se rok od roku těší většímu zájmu ze strany firem. *„Do soutěže patří všechny firmy, které podporují komunitní život, podporují region, dělají například akce pro děti zaměstnanců, podílí se na ochraně životního prostředí, zřídily třeba firemní školku pro své zaměstnance, nebo mají program na podporu bývalých zaměstnanců, seniorů. Při svých cestách po Ústeckém kraji se setkávám s mnoha subjekty různého zaměření a stále častěji vidím, že firmy i instituce přijímají principy společenské odpovědnosti za své. To v dnešní době považuji za velmi pozitivní a jsem ráda, že některé z těchto aktivit můžeme ocenit,“* říká k třetímu ročníku krajské soutěže Gabriela Nekolová. *„Společenská odpovědnost se netýká pouze firem, které se věnují byznysu. Myslím, že všechny organizace a právnické osoby jsou odpovědné za dopady své činnosti. Společenská odpovědnost organizací stojí na sociálním, ekonomickém a ekologickém základě a měla by být dobrovolným aktem. To nakonec potvrdily předchozí ročníky, kdy byla tato cena udělována,“* řekl hejtman Oldřich Bubeníček. Do soutěže se mohou hlásit všechny podnikatelské subjekty, neziskové organizace, spolky i veřejný sektor s působností v Ústeckém kraji. Letošní novinkou je i možnost pro veřejnost posílat tipy na firmu, která se ke svým zaměstnancům a okolí chová se společenskou odpovědností.

CSR – SPOLEČENSKÁ ODPOVĚDNOST ORGANIZACÍ
CENA HEJTMANA

Zájemci můžou v letošním roce soutěžit ve třech kategoriích: podnikatelský subjekt, organizace veřejného sektoru nebo obec. Zvlášť se hodnotí organizace do 250 zaměstnanců, nad 250 zaměstnanců a nad 1000 zaměstnanců. Potřebné formuláře a přihlášky jsou k dispozici na www.kr-ustecky.cz nebo na www.hsr-uk.cz.

„My firmu oslovíme a do soutěže ji zařadíme,“ slíbila Gabriela Nekolová. V loňském roce se do soutěže zařadilo 27 firem. *„Zájem se každý rok zvyšuje. Letos doufáme, že překročíme třicítku,“* dodává Gabriela Nekolová. **(pur)**

Na Osadě vyroste osm nových bytů

LITVÍNOV – Na místě bývalé Lidové scény v Litvínově na Osadě by měl do několika let stát nový obytný dům s minimálně osmi byty. Postavit ho hodlá majitel pozemku Dušan Belák.

Město s Dušanem Belákem směnilo 157 metrů čtverečních pozemků tak, aby umožnilo výstavbu bytového domu a zázemí. Proti směně nejprve vystoupili zástupci obyvatel okolních domů. Obávali se, že při stavbě bytového domu dojde ke kácení vzrostlých stromů. *„Žádné zásadní kácení stromů nechystáme. Pokud při výstavbě nějaký strom pokácíme, pak ho nahradíme novým,“* slíbil sousedům Dušan Belák. Proti výstavbě bytového domu pak už nikdo neměl žádné výhrady. *„Jsem rád, že se na Osadě postaví dům a přibydou nové byty,“* zhodnotil záměr zastupitel Jiří Fedoriška. Část pozemku v regulačním plánu města neodpovídá záměrům stavitele. Proto bude muset na své náklady zajistit změnu regulačního plánu. Výstavba bytového domu se proto ještě protáhne. *„Po změně regulačního plánu, která by mohla být do dvou let, se bude ještě minimálně dva roky stavět,“* uvedl Dušan Belák. V minulosti už existoval záměr na stejném místě vybudovat sportovní halu. Ten ovšem takové nadšení jako bytový dům u zastupitelů a veřejnosti nevzbudil. **(pur)**

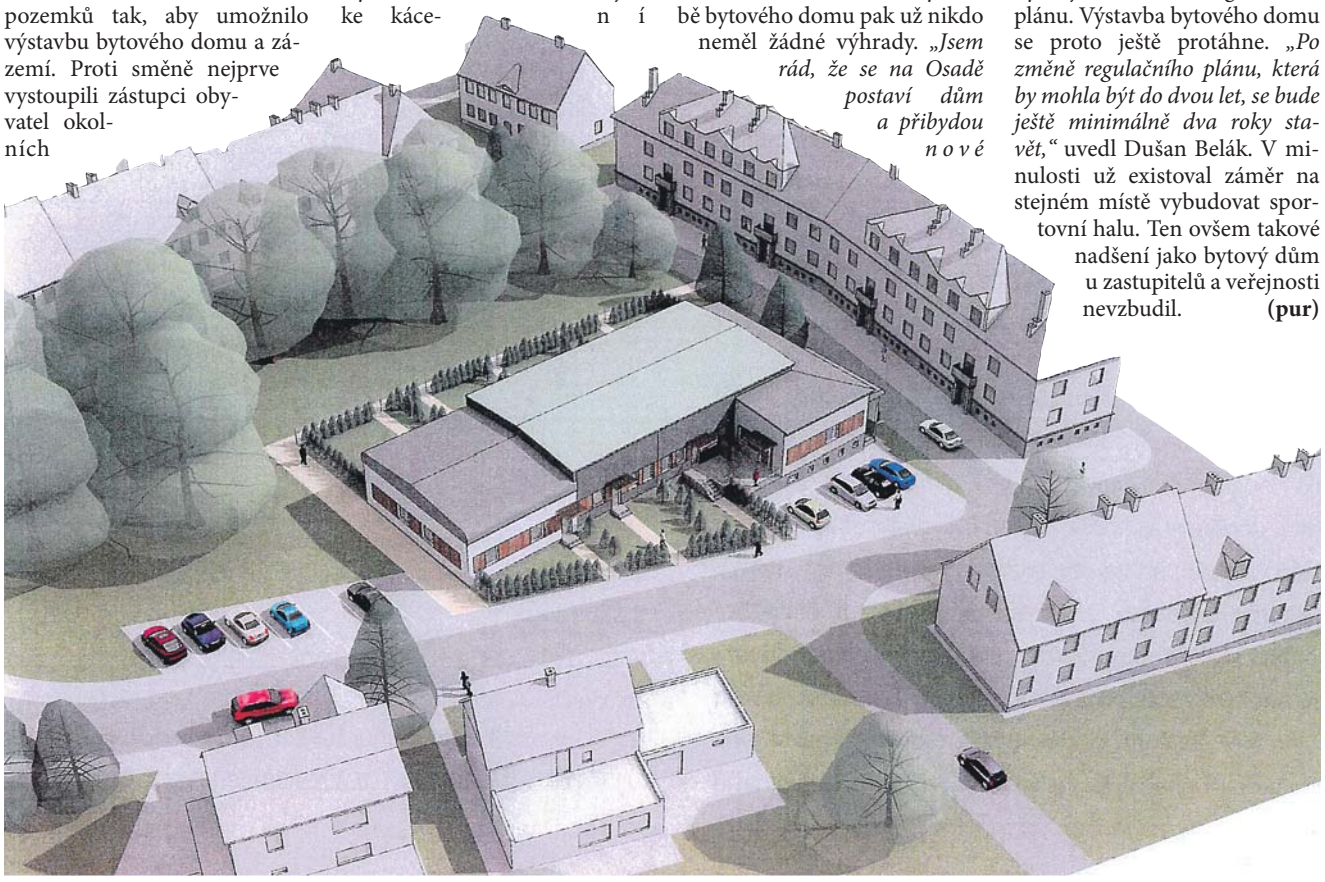

Domov dostal sociální automobil

LITVÍNOV – Domov sociální služeb v Janově dostal díky projektu českomoravské reklamní agentury sociální automobil. Klíčky od vozidla převzal ředitel zařízení Vladimír Vopelka.

„Sociální automobil je naším nejprestižnějším projektem. Za spoluúčasti firem a společností se snažíme o zdokonalení vozového parku v ústavech a zařízeních, která svou činnost zaměřila na výchovu, vzdělání, rehabilitaci a integraci zdravotně, mentálně či jinak hendikepovaných lidí,“ řekla k projektu zástupkyně litoměřické pobočky reklamní agentury Kompakt Ilona Adamová a dodala: *„Od roku 1997, kdy naše společnost zahájila realizaci projektu, se nám podařilo za pomoci firem a společností po celém území naší republiky s úspěchem předat již 650 sociálních automobilů. Pro Domov sociálních služeb Litvínov jsme tímto způsobem zajistili již třetí vůz. Poprvé to bylo v roce 2005, podruhé v roce 2011 a letos je to potřetí. Vůz pronajímáme na šest let za symbolickou jednu korunu ročně. Po šesti letech jej vyměníme za nový.“*

Sociální automobil převzal ředitel zařízení Vladimír Vopelka (vlevo).

Letos se na pořízení vozu do Litvínova podílelo 28 firem. Přispělo i město Litvínov ze svého rozpočtu, a to třiceti tisíci korunami. Na voze je proto i znak města. Starostka Kamila Bláhová a místostarostka Erika Sedláčková se zúčastnily slavnostního předání a řediteli DSSL při té příležitosti popřály hodně bezpečně ujetých kilometrů ve službách sociálního zařízení, jehož zřizovatelem je Ústecký kraj. Z daru se mohl v krátké době po sobě těšit Vladimír Vopleka už podruhé. V březnu získalo janovské zařízení výtěžek z Plesu Ústeckého kraje, a to bezmála dvě stě tisíc korun. **(pur)**

Demolice bývalé ubytovny se komplikuje

LITVÍNOV – Demolice bývalé ubytovny pro nepřizpůsobivé U Bílého sloupu, na kterou město získalo dotaci, se komplikuje. Na úrovni základové spáry, zhruba jeden metr pod zemí, se objevila železobetonová konstrukce, se kterou nikdo nepočítal. Demolice se proto prodlouží a hlavně prodraží.

Demolice objektů ubytoven U Bílého sloupu v Litvínově byla zahájena 6. března předáním staveniště. Zakázku na základě výběrového řízení získala od města firma AQUA zemní práce s nejnižší nabídkovou cenou 3,3 milionu korun včetně DPH. Ubytovny hodlalo město odstranit až na úroveň základové spáry, což je zhruba jeden metr pod okolní terén. Nyní se ukázalo, že bude muset jít ještě hlouběji. Odstraní se také veškeré vnitřní instalace kanalizace, vody, vytápění a plynovodu, včetně všech souvisejících nadzemních částí šachet. Z venkovních inženýrských sítí se demontují stožáry veřejného osvětlení včetně kabelového vedení. Odstraní se oplocení a zpevní se komunikace v areálu. V areálu zůstane vjezd na pozemek a vzrostlé stromy.

Litvínov využil mimořádného dotačního titulu ministerstva pro místní rozvoj. V programu je na tři roky alokováno sto miliónů korun. *„Litvínov získal maximální možnou dotaci 5 miliónů korun hned v prvním kole dotačního programu. Právě pro města, jako je Litvínov, jsme dotační program prosazovali,“* připomněl krajský radní Martin Klika. V případě litvínovské ubytovny se předpokládaly náklady na demolici až na deset miliónů korun. V budovách je totiž azbest, jehož likvidace si žádá speciální postup. *„Při odstraňování základových pasů v souladu s projektovou dokumentací byla nalezena železobetonová konstrukce zasahující až pod úroveň původních základových pasů. Jedná se pravděpodobně o v minulosti provedené dodatečné zpevnění základů stavby proti jejímu poklesu vzhledem k jílovitému podloží. Tato skutečnost nemohla být zjištěna při zpracování projektové dokumentace, ani před zahájením demoličních prací. Vícepráce dodavatele demoličních prací jsou odhadnuty na zhruba 100 tisíc korun,“* prozradila starostka města Kamila Bláhová.

Místo ubytoven bude příštích deset let park.

Na místě ubytovny zůstane zelená plocha. Město totiž podle podmínek dotačního programu nesmí uvolněný pozemek deset let prodat. Po uplynutí této doby by měly na místě bývalých ubytoven pro sociálně slabé a nepřizpůsobivé občany vyrůst rodinné domy. *„Po dokončení demolice ubytoven U Bílého sloupu je nutno realizovat projekt následného využití revitalizovaného území, který spočívá v revitalizaci zeleně. Projekt je jednou z podmínek poskytovatele dotace a musí být zrealizován v horizontu 3 let od dokončení demolice. Předpokládané náklady činí 400 tisíc korun. Rada města schválila rozpočtovou změnu k financování navýšených nákladů a revitalizaci území,“* uvedla starostka města Kamila Bláhová. Podobným způsobem by se chtělo město zbavit také vybydleného panelového domu v Janově, který koupilo od CPI. **(pur)**

O dotace z rozpočtu města žádejte včas

LITVÍNOV – Město Litvínov vyhlásilo termíny na podávání žádostí o dotaci z rozpočtu města na rok 2018. Kdo chce od Litvínova příspěvek, musí si pospíšit. Termíny končí 15. srpna.

Od 1. 7. do 15. 8. 2017 mohou žadatelé o individuální dotaci předkládat žádosti o poskytnutí dotace na podporu kultury, sportu, tělovýchovy, sociálních služeb, cestovního ruchu, celoživotního vzdělávání a vědy, zdravotnictví, zájmové činnosti mládeže, prevence kriminality, protidrogové aktivity a spolkové činnosti.

Prázdninový termín ale komplikuje podávání žádostí zejména pro školy. Například v loňském roce tento termín propásli studenti litvínovského gymnázia, kteří chtěli žádat o příspěvek na Studentský majáles. Dobrou zprávou ale je, že město zjednodušilo pravidla. Ta žadatelům o dotaci výrazně zjednoduší celou administraci. Nově nemusí dokládat potvrzení o existenci spolků a obecně prospěšných společností a čestné prohlášení žadatelů v programu de minimis. Odbor sociálních věcí a školství, který žádosti přijímá, má totiž přístup do registrů spolků a společností, a tyto informace si může v registru sám ověřit. Žadatelé také nebudou muset nově dokládat účetní závěrku za dvě poslední uzavřená účetní období v rozsahu výkaz zisku a ztráty, rozvaha, příloha k účetní závěrce, dále přehled o majetku a závazcích a přehled o příjmech a výdajích za dvě poslední uzavřená účetní období. Žádosti a část příloh včetně Pravidel pro poskytování dotací z rozpočtu města Litvínova jsou k dispozici na: http://www.mulitvinov.cz/dotace-a-zapujcky/ds-51255/p1=82150.

> Dobrou zprávou je, že město zjednodušilo pravidla. Ta žadatelům o dotaci výrazně zjednoduší celou administraci.

Žadatel je povinen předložit řádně vyplněný formulář „Žádost o poskytnutí investiční/neinvestiční dotace z rozpočtu města Litvínova“, včetně všech povinných příloh v písemné podobě osobně, prostřednictvím pošty nebo datové schránky. Nově si také město hodlá zvát všechny žadatele o dotaci na jednání pracovních skupin, aby mělo zcela jasno, jak rozhodnutí o dotaci ovlivní další činnost žadatele. Při schvalování rozpočtu pro letošní rok se totiž na poslední chvíli měnilo rozhodnutí o přidělení dotace Litvínovské vzdělávací společnosti. *„Dozvěděli jsme se, že společnost dostane dotaci od státu, ale je nutná rovněž spoluúčast a dotace od města. Je to pro nás poučení do budoucna. Navrhuji proto zvát si všechny žadatele o dotaci do jednání pracovní skupiny, abychom měli před schvalováním rozpočtu jasno,“* navrhla při schvalování rozpočtu místostarostka Erika Sedláčková. **(pur)**

Do oprav zničených silnic milión navíc

LITVÍNOV – V Litvínově se začalo s opravou komunikací po zimě. Poničené komunikace si letos vyžádají více pozornosti. Město si proto připravilo o jeden milión korun více než v předchozích letech.

Dodavatelem oprav živičných povrchů místních komunikací je společnost ASFALTSERVIS, s nejnižší nabídkovou cenou 1 690 000 Kč bez DPH. *„Opravovat se budou všechny místní komunikace, které jsou ve špatném stavu po uplynulé zimě. Začali jsme ve středu města a postupně se bude pokračovat dál. Prioritu mají komunikace, po kterých projíždí autobusy městské hromadné dopravy,“* uvedl místostarosta města Milan Šťovíček. První na řadě jsou ulice Studentská, Tyrše a Fügnera a Sokolská. Postupně se budou komunikace opravovat až do konce prázdnin. *„Pokud bude třeba, jsme připraveni rozpočet ještě jednou posílit,“* slíbil místostarosta. V plném proudu je také jarní úklid města. I když nedávné mrazíky ještě donutily technické služby vrátit se k zimní výbavě. V celém městě probíhá v současné době postupné blokové čištění. Problémy ale způsobují řidiči, kteří nerespektují značení a zůstávají v uklízených ulicích stát. *„Snažíme se je kontaktovat prostřednictvím Městské policie Litvínov. Je to velmi komplikované. Máme sice odtahový vůz, ale odtahům se snažíme co nejvíce vyhnout. Přistupujeme k němu až v neodkladném případě,“* doplnil místostarosta. **(pur)**

S opravami výtluků začal Litvínov v ulicích v centru města.

Do zavedené stavební společnosti s působností převážně na území Ústeckého kraje přijmeme spolupracovníky na pozici:

Strojník / Obsluha pásových a kolových rypadel a nakladačů

YSSEN dodávky staveb

Požadavky:
- čistý RT
- průkaz strojníka
- ŘP sk. C
- praxe 5 let
- samostatnost
- logické myšlení

Nabízíme:
- jednosměnný provoz
- HPP po zapracování na dobu neurčitou
- mzda 130 - 160 Kč / hod (dle zkušeností)
- příspěvek na stravování
- 20 dní dovolené
- práce v menším přátelském kolektivu

Výhodou:
- zkušenost s obsluhou stavebních strojů

V případě zájmu kontaktujte naši společnost prostřednictvím telefonu +420 608 555 470, nebo emailu: prace@yssen.cz
Kontaktní osoba paní Tomešová Jaroslava

Své životopisy zasílejte do 25.5.2017

ČLEN SKUPINY YSSEN GROUP

YSSEN - spol. s r.o., Dolní Litvínov 5, 436 01 Litvínov
tel: +420 608 555 470, www.yssen.cz

Porušené paragrafy

S nožem u krku

Muž z Litvínova nejprve bouchal na dveře jedné ženy, kterou zná, a častovat ji sprostými a vulgárními nadávkami, přitom jí i vyhrožoval újmou na zdraví. *„Takto vůči ženě jednal opakovaně a v ženě proto vzbudil důvodnou obavu o svůj život a zdraví. V jednom případě ženu na chodbě domu potkal, tam ji měl opakovaně udeřit do tváře a opět jí slovně vyhrožoval zabitím a dalším násilím. Poté z místa odešel. V jiný čas opět na chodbě domu k ní přistoupil zezadu, přitlačil ji na zeď chodby a ke krku jí měl přiložit nůž a vše doplnil výhrůžkami. Ke zranění ženy naštěstí nedošlo,“* vylíčila chování násilníka policejní mluvčí Ludmila Světláková. Policie muže po obvinění zadržela a státnímu zástupci podala podnět k vazebnímu stíhání. Soud obviněného tento týden do vazby poslal. Muži za tato jednání hrozí až tříletý trest odnětí svobody

Zlodějka použila kočárek

Nakupovat za pět prstů přijela do Mostu z obce na Mostecku 21letá žena. Bezmála devět set korun stály tři balíky pracího prášku, které se ženě zalíbily. Zboží však nehodlala zaplatit, ale ještě mezi regály ho ukryla do kočárku. Krádež odhalili pracovníci prodejny a nepoctivou ženu zadrželi. Ta poté skončila na policejním oddělení.

Marihuana v hlavní roli

Marihuanu v centru města Mostu měl podle zjištění kriminalistů toxi týmu mostecké policie prodávat teprve 18letý mladík z Mostu. Vyšetřovatel ho v dubnu obvinil z přečinu nedovolené výroby a jiného nakládání s omamnými a psychotropními látkami a s jedy. Obviněný Mostečan měl drogu prodat nejméně v deseti případech. Policie mladého muže stíhá na svobodě. Za toto jednání může očekávat od soudu až pětiletý trest odnětí svobody. Na jiné podezřelé mladíky narazila v noci hlídka mosteckých policistů. Ti, jakmile spatřili policejní vozidlo, začali utíkat. *„Jeden z nich držel v ruce rostliny připomínající konopí. Hlídka nakonec v ulici Budovatelů přistihla mladíka, který vylezl z křoví. Policisté následně prohledali okolí a nalezli několik rostlin konopí v syrovém stavu. Ty policie zajistila a odeslala k provedení odborné expertizy. Tou byla zjištěna přítomnost účinné látky v rostlinách,“* prozradila policejní mluvčí Ludmila Světláková. Vyšetřovatel 21letého muže obvinil z nedovolené výroby a jiného nakládání s omamnými a psychotropními látkami a s jedy a z přechovávání omamné a psychotropní látky a jedu. Obviněný muž měl také drogu nabízet jinému jako protislužbu za poskytnutí noclehu. **(pur)**

Férově můžete posnídat i v Litvínově

LITVÍNOV – Už tuto sobotu můžete posnídat se svými přáteli a sousedy na zámku Valdštejnů v Litvínově. Koná se tu totiž piknikové setkání na podporu lokálních a fairtradových pěstitelů.

Fair trade dává pěstitelům ze zemí „třetího světa“ možnost uživit se vlastní prací za důstojných podmínek. Fairtradový výrobek poznáte například podle certifikační známky Fairtrade®. *„Účastníci snídaně si přinesou vlastní dobroty, ať už fairtradové nebo lokální. Jde o skvělou příležitost setkat se s kamarády, rodinou nebo sousedy a strávit společně jedno květnové dopoledne snídaní v příjemném prostředí zámku Valdštejnů. Můžete si upéct buchtu z fairtradového kakaa a cukru, bio mouky, medu od místního včelaře a vajíček od souseda,“* zve na snídani Dáša Wohanková z propagace města. Kromě snídaně by v košíku neměly chybět talíře, ubrousky, nože a lžičky. *„V infocentru lze zakoupit kávu nebo čaj od fairtradových pěstitelů,“* dodala také vedoucí informačního centra Destinační agentury Krušné hory Kateřina Pourová. Pro děti jsou připraveny dílničky. Vstup: zdarma. **(pur)**

Bezpečnost: Největší problém je vandalismus

LITVÍNOV – Žádné výrazné změny v narušování bezpečnosti a pořádku nezaznamenala v loňském roce Městská policie Litvínov. Dokonce ani v Janově strážníci v loňském roce nezasahovali u vážnějších událostí. Hlavním problémem zůstává vandalismus a přestupky zejména v občanském soužití.

V loňském roce na pořádek a bezpečnost v Litvínově dbalo 67 zaměstnanců Městské policie Litvínov. Zprávu o činnosti městské policie velitel Zdeněk Urban rozložil do několika úseků podle částí města, které se týkala. Žádné závažné přestupky či změny v oblasti bezpečnosti v loňském roce strážníci nezaznamenali v Hamru. *„Do této oblasti je zahrnut areál Nové Záluží, který byl jak ze strany hlídek strážníků, tak i asistentek prevence kriminality podrobován zvýšenému dohledu z důvodu ničení vybavení areálu a porušování obecně závazné vyhlášky o volném venčení psů,“* uvedl velitel. Nejvíce práce měli strážníci v Janově. Tady velitel poukázal zejména na zvyšující se počet přestupků páchaných nezletilými. V centru Litvínova a na Osadě se strážníci potýkali zejména s přestupky souvisejícími s provozem nočních podniků, i když oproti předchozímu roku počet takových událostí klesl. *„Ve srovnání s rokem 2015 lze hovořit o poklesu počtu událostí, které hlídky musely řešit v souvislosti s provozem zájmových nočních podniků, zejména na Osadě v úseku Citadela, S. K. Neumanna, PKH. Méně událostí bylo zaznamenáno rovněž v herně v ulici 9. května. Avšak s ohledem na charakter zaznamenaných protiprávních jednání, jako byly rvačky, krádeže osobních věcí, opilství, byla tato provozovna nejproblémovějším místem v Litvínově,“* prozradil Zdeněk Urban. Klid byl v loňském roce v komerčních ubytovnách, což se ale nedá říci o roce letošním. *„V Litvínově jsou ubytovaní dělníci z jiných zemí. V současné době se jedná o tři sta lidí. Problémy byly zejména s tím, že jezdili ‚na černo‘ hromadnou dopravou, vyhazovali odpadky z oken ubytovny v centru města, opíjeli se a rušili noční klid. Spolupracujeme s Policií ČR a na cizince v Litvínově jsme se zaměřili. V poslední době se situace uklidnila, nicméně situaci dál sledujeme,“* uvedl Zdeněk Urban. *„Jsme také v kontaktu s majitelem ubytovny, kde tito problémoví cizinci bydlí. Nepořádek kolem hotelového domu v centru města častěji uklízíme,“* dodala místostarostka Erika Sedláčková. V majetkové oblasti řešili strážníci velmi často oznámení krádeží zboží v marketech obchodních řetězců. Hlídkami městské policie bylo provedeno na 140 výjezdů na oznámení o krádežích zboží. Z tohoto počtu bylo řešeno nejvíce v Kauflandu. *„Na úseku poškozování majetku města byla v roce 2016 zjištěna série poškozování autobusových zastávek MHD na Podkrušnohorské ulici v úseku Chudeřín – Janov a v závěru roku úmyslné poškozování vysazených stromků, zejména v parku u Pilařského rybníka a v pietním parku v ul. Žižkova. V posledním čtvrtletí byl ze strany Policie ČR a městské policie zaznamenán nárůst oznámení o vloupání do zahrádek v zahrádkářských koloniích,“* doplnil Zdeněk Urban. V souvislosti s provozem mobilní laboratoře na zjišťování přítomnosti drog u osob bylo v průběhu roku 2016 zaznamenáno o 15 pozitivních zkoušek více než v roce 2015. *„Celkem bylo provedeno 103 zkoušek a z tohoto počtu bylo zjištěno 46 osob pod vlivem drog. Větší část pozitivních zkoušek byla zjištěna u řidičů motorových vozidel. Vzrůstající trend je v této oblasti zaznamenáván každoročně. Tuto skutečnost podporuje též nezanedbatelný a rovněž narůstající počet výjezdů na sběr použitých injekčních stříkaček. Teplotní mapa znázorňuje hustotu sběru použitých stříkaček v jednotlivých oblastech města. Z této orientační pomůcky vyplývá, že nejvíce je touto problematikou postižen Janov,“* uzavřel Zdeněk Urban. **(pur)**

Bezpečnostní situaci v Litvínově prezentoval zastupitelům velitel městské policie Zdeněk Urban (uprostřed).

Největší zájem je o jazykovou školu

LITVÍNOV – K zápisu do prvních tříd v Litvínově přišlo víc dětí, než se čekalo. Nejvíce dětí přivedli rodiče na školu s rozšířenou výukou jazyků na Podkrušnohorské ulici. Jako každý rok, i letos se hlásily děti z okolních měst.

Do prvních tříd se děti v Litvínově zapisovaly ve středu 5. dubna a čtvrtek 6. dubna. Zápis se týkal, podle evidence obyvatel, 254 dětí s trvalým pobytem v Litvínově, 11 dětí cizinců s místem pobytu v Litvínově a 79 dětí, kterým byl v loňském roce odložen začátek povinné školní docházky. Oproti předchozím letům počet dětí, které mají nastoupit do prvních tříd, v Litvínově mírně klesá. Oproti roku 2015/2016 je v Litvínově méně budoucích prvňáčků o dvě plné třídy. Celkem se do prvních tříd pro příští školní rok přihlásilo 364 dětí z Litvínova a okolí. Nejvíce přespolních je z Lomu, a to 25. Do Litvínova do škol chtějí dále jezdit děti z Oseka a Meziboří. Na jazykovku přišla rovná stovka dětí. Na základní školu v Ruské ulici se přihlásilo 79 dětí, na sportovní školu 72. Do Janova bude chodit 64 dětí, do hamerské základní školy 47 nových prvňáčků. Na speciální školu přišly 3 děti. **(pur)**

Marek Zouvala, vedoucí odštěpného závodu Benzina skupiny Unipetrol.

Benzina startuje soutěž pro děti z dětských domovů

Děti z vítězného domova pojedou v září na výlet plný adrenalinu a jejich domov projde rekonstrukcí. V hodnotící porotě zasednou automobiloví závodníci Roman Kresta a Jan Černý společně s Miss České republiky 2013 Lucií Šlégr Královou i olympijským vítězem Jiřím Šlégrem.

Společnost Benzina spouští dlouhodobý program společenské odpovědnosti nazvaný Benzina pomáhá. V rámci tohoto programu připravila ve spolupráci s Federací dětských domovů ČR dva projekty na podporu dětí z dětských domovů. Prvním z nich je kreativní soutěž Dětský domov budoucnosti, která se uskuteční v květnu a červnu.

„Měníme tvář Benziny. Tradiční a zavedenou značku postupně oblékáme do moderního kabátu. Inovovali jsme paliva, rozšiřujeme nabídku občerstvení a doplňkových služeb a pracujeme na sjednocení podoby všech čerpacích stanic,“ říká Marek Zouvala, vedoucí odštěpného závodu Benzina skupiny Unipetrol, a dodává: *„Posilujeme i naši společenskou odpovědnost, a proto nyní přicházíme s projektem Benzina pomáhá, v němž míříme na děti v dětských domovech po celé republice.“*

Dětský domov budoucnosti

V kreativní soutěži, která se uskuteční v květnu a červnu, vyzývá Benzina děti z dětských domovů, ať ztvární dětský domov budoucnosti podle svých představ. Jejich výtvory v kreslené i jakékoliv audiovizuální podobě budou umístěny na speciální internetové stránce www.benzinapomaha.cz, kde je v prvním kole bude moci hodnotit veřejnost. Z pěti finalistů odborná porota vybere a ocení tři nejlepší návrhy. První cenou je sportovní výlet s Benzinou, na který se děti z vítězného dětského domova vypraví letos v září. Po návratu pro ně bude připravené překvapení v podobě rekonstrukce části jejich domova, kterou provedou v rámci dobrovolného dne zaměstnanci Benziny. Za druhé místo Benzina věnuje sportovní vybavení a za umístění na třetím místě děti získají dárkové vouchery na sportovní zážitky a vybavení.

Druhá šance pro sportovní potřeby

Od prvního května navíc mohou lidé vkládat použité i nové sportovní vybavení pro děti do speciálních boxů umístěných na vybraných čerpacích stanicích Benzina. První SportBox na sportovní potřeby pro děti z dětských domovů byl umístěn 1. května na čerpací stanici Argentinská v Praze 7 - Holešovicích. Pokud se pilotní projekt osvědčí, budou SportBoxy instalovány i na další čerpací stanice. *„Ptali jsme se v dětských domovech, co děti nejvíce potřebují, a zjistili jsme, že dětem chybí sportovní vybavení. A tak nás napadlo umístit na naše stanice sběrné boxy, ve kterých mohou lidé toto vybavení shromažďovat. V pravidelných intervalech je budeme vybírat a ve spolupráci s Federací dětských domovů budeme vybavení předávat dětským domovům po celé republice,“* vysvětluje Agnieszka Bobrukiewicz, vedoucí úseku marketingu Benziny. **(nov)**

Jak a co vyhrát?

Namalujte, natočte nebo i jinak umělecky ztvárněte, jak si představujete dětský domov budoucnosti. Svou představu nahrajte jako obrázek nebo video níže do formuláře. Benzina vybere ty nejlepší tvůrce a odmění je:

1. cena:
Sportovní víkendový zájezd s programem pro celý dětský domov + bonus

2. cena:
Sportovní zboží v hodnotě 40.000 Kč od www.sportobchod.cz

3. cena:
Sortiment v hodnotě 20.000 Kč od knihy.abz.cz

Veteráni a formule 1 projedou Mostem

Představí se i jezdci s formulemi Junior, které vznikly v roce 1958 zásluhou italského hraběte Luraniho a sedlala je jezdecká esa formátu Jima Clarka či Jochena Rindta. Doplní je sportovní dvousedadlové vozy anglických značek jako Triumph, Morgan a MG, vyrobené v letech 1945 - 1981.

Chybět ale nebudou ani tuzemští jezdci na továrních speciálech i vozech individuálních konstrukcí. Dorazí například dvojnásobný mistr Evropy v závodech historických aut do vrchu František Čečil s vozem Hakar. Jde o vskutku originální techniku. Existuje totiž jen jeden exemplář, v roce 1950 jej postavil v Hradci Králové Alois Rieger se synem Vojtěchem, jenž se stal později legendou československých rally jako spolujezdec Vladimíra Hubáčka.

Součástí závodního víkendu je i sraz historických vozidel a jejich výstava na diváckém svahu autodromu v areálu polygonu. Do Mostu se sjedou majitelé 137 automobilových veteránů, z toho devíti Velorexů. Doplní je deset motocyklů. Nejstarším exponátem bude jednadevadesátiletá Praga Piccolo z roku 1926, z motocyklů pak jen o čtyři roky mladší BSA S 30.

Pořadatelé si dali záležet i na doprovodném programu pro celé rodiny, který je tradičně zdarma. Vedle akrobatického vystoupení skvělého pilota a účastníka světového šampionátu Red Bull Air Race Master Class Petra Kopfsteina nabídnou řadu dětských atrakcí se soutěžemi o ceny, vyhlídkové lety vrtulníkem či autogramiádu osobností motoristického sportu. **(nov)**

Na autodromu bude k vidění i akrobatické vystoupení šampiona Petra Kopfsteina.

Hejtman Oldřich Bubeníček s jednatelem společnosti Net4Gas Radkem Benčíkem předali záslužné medaile členům záchranných složek.

Hejtman ocenil záchranáře, policisty i hasiče

ÚSTECKÝ KRAJ - Hejtman Oldřich Bubeníček spolu s jednatelem společnosti Net4Gas Radkem Benčíkem předali v prostorách ústeckého divadla celkem dvacet osm Záslužných medailí Ústeckého kraje a deset Medailí hejtmana Ústeckého kraje členům krajských složek Integrovaného záchranného systému za jejich práci a mimořádné činy.

„Tyto medaile jsou takovým symbolickým oceněním a hlavně poděkováním příslušníkům krajského integrovaného systému za jejich nelehkou a obětavou práci při ochraně životů, zdraví, ale i majetku nás všech,“ řekl hejtman Ústeckého kraje Oldřich Bubeníček. Pozvání přijali také armádní generál Miroslav Vacek a generální konzul Ruské federace v Karlových Varech Mikhail Nikolaevich Ledenev. Po předání medailí následoval slavnostní koncert filmových melodií při příležitosti oslav výročí osvobození Československa a ukončení druhé světové války. Generálním partnerem akce byla společnost Net4Gas.

Záslužné medaile Ústeckého kraje jako uznání jejich aktivní činnosti získali: Bc. Ondřej Kounovský, Bc. Radek Urban, Dagmar Kováčová, DiS., Miroslav Láznička, Luboš Dlabal, Mgr. Jan Trpišovský, Irena Špičková, ppor. Bc. Jaroslav Flesar, Josef Bauer, DiS., por. Mgr. Roman Wasserbauer, kpt. Ing. Ivan Protiva, por. Bc. Jiří Kadeřábek, nprap. Jiří Lisec, Městská policie Bílina, Městská policie Litvínov, npor. Ing. Lukáš Polan, prap. Jan Jíra, prap. Jiří Hušák, nstržm. David Čech, nstržm. Lukáš Dospěl, prap. Jiří Kašpar, pprap. Adam Michel - toho času v pracovní neschopnosti - cenu přebírá jeho bratr Ondřej Michel, kpt. Bc. Jaroslav Hotový, nprap. Radek Janoušek, prap. Miloš Zima, DiS., prap. Richard Hercík, prap. Zdeněk Krejčí, prap. David Kadlec.

Medaili hejtmana Ústeckého kraje obdrželi: František Wiener, Zásahová jednotka KŘP ÚK, MUDr. Eleonora Hodková, nprap. Martin Šretr, plk. Ing. Bc. Jiří Fadler, kpt. Ing. Vladimír Audi, kpt. Ing. Jaroslav Skyba, kpt. Bc. Jitka Králová, kpt. Ing. Petr Kubišta a Adolf Röhrer z Československé obce legionářské, který v 16 letech byl aktivně zapojen do protiletecké domobrany a v 17 letech nastoupil do československé zahraniční armády. V anglickém středisku byl vycvičen řidičem tanku a následně přidělen do tankové brigády, se kterou se zúčastnil obléhání Dunkerque ve Francii. Po skončení války se pan Röhrer vrátil s armádou zpět do vlasti. V letošním roce oslaví pan Röhrer významné životní jubileum 90 let.

(red)

ALIT servis s.r.o.

alitservis@volny.cz
476 140 936

Nabízíme pravidelné i jednorázové úklidové práce

úklid společných prostor bytových domů

úklid nebytových prostor a kanceláří

mytí oken

další úklidové práce

Úklid přizpůsobíme Vašim požadavkům.

Kontakty k inzerátům uvádějí sami inzerenti, a redakce proto nenese zodpovědnost za jejich správnost.

Vážení čtenáři, zákazníci, upozorňujeme vás, že soukromou inzerci komerčního charakteru nezveřejňujeme zdarma. Pokud máte zájem o vydání inzerátu tohoto typu, navštivte prosím naši redakci, inzertní oddělení, a dohodněte si tuto službu za patřičnou úplatu dle našeho ceníku, případně volejte 737 261 941. Ostatní drobná soukromá inzerce (různé, seznamka...) nadále zůstává bezplatná.
Redakce týdeníku Homér

RŮZNÉ

- **Prodám různé** knihy a sešity z edice Magnet a karavana – dobrodružné a krimi a ostatní žánry – levně. Telefon: 720 250 192
- **Prodám knihy** Sirotek Lowoodsky – rok 1991, Jana Eyerová 1968 – Boží mlýny, 1970 – Chodský román a 2 knihy od Vl. Pitnerové – Nezničitelné, vše za 150 Kč. Telefon: 720 250 192
- **Prodám 3** kusy – kapesní plášť do deště, výrobce Fatra Napajedla, 2 v původním obalu č. 56, prši pláště zelené 2 ks č. XXXL a L. Telefon: 720 250 192. Vše za 300 Kč
- **Prodám 4** x prošívanou deku, velmi zachovalé, vhodné na chatu, chalupu. Přírodní a okrové barvy. 200 Kč/1 ks. Celkem 700 Kč. Litvínov. Telefon: 736 469 724
- **Prodám hezký,** zánovní přehoz do dívčího pokoje (4-8 let). Barva lila a růžová, typ Barbie. PC: 800 Kč, nyní 250 Kč. Telefon: 736 469 724
- **Prodám satelitní** parabolu za 200 Kč, nutný držák. Telefon: 736 469 724
- **Nabízím velmi** levně nepatrně užívaný dřez z kuchyňské linky průmět 42 cm + odpovídající baterii, chodbové osvětlení komplet a zářivkové těleso s náhr. zářivkami. Cena 10% z původní ceny. V Mostě tel. 603 376 114
- **Koupím levnou** výbavičku pro dítě od narození do cca tří let. Telefon: 775 682 969. ZN: pěstounka
- **Koupím LP** gramofonové desky, větší množství vítáno, stačí prozvonit. Telefon: 721 442 860
- **V Mostě** prodám velkou nádhernou palmu, 22 listů – 1 700 Kč, elektrický odvlhčovač zdiva – velmi účinný – malá krabička – velká sleva = stěhování. Cena 15 000 Kč, s doklady. Telefon: 607 277 880
- **V Mostě** prodám škrabadlo a prolézačku pro kočku, zánovní, 400 Kč, dětskou dřevěnou postýlku, 600 Kč, dobrý stav. Telefon: 607 277 880
- **V Mostě** prodám lednici s mrazákem Siemens, Privileg – dobrý stav, 2 200 Kč/ks. Mrazák 7 šuplíků – 2 000 Kč, sporák na PB – 2 ks, cena 2 300 Kč/ks. Telefon: 607 277 880
- **Prodám v** Mostě z důvodu stěhování 23 balíků dřevěných briket a 9 balíků uhelných briket v originál obalu – se slevou – 1 550 Kč. Telefon: 724 050 605

BYTY, DOMY

- **Prodám garáž** v ulici Pionýrů v Mostě, elektřina není zavedena. Cena 70 000 Kč. Telefon: 737 818 916
- **V Mostě** prodám 3 x velký byt ve vile, 4 x garáž, velká zahrada, dům je rekonstruovaný s velkou terasou, pergolou, udírnou, letní chatkou, plastová okna, ústřední topení. Telefon: 607 277 880 – večer

SEZNÁMENÍ

- **Nějaký fajn** chlap se ještě najde někde? Já 34/80/160 cm z Mostu, pište na číslo 607 109 439, budu se těšit.
- **Muž hledá** ženu pro vztah od 30 do 55 let. ZN: Žít si klidný život – Honza. Kontakt v redakci
- **Přitažlivou ženu** hledá zdravý 67 letý, 171 cm, nekuřák. Výtvarné a sportovní zaměření vítáno. Možno se i přistěhovat. Telefon: 705 233 646
- **70letá důchodkyně** (SŠ), hledá motorizovaného kamaráda. Tolerantního, vzdělaného. Pozdější společný život možný. Telefon: 604 532 781
- **Paní Marie** 86 let/162 cm/ 52 kg. Hledám pána do 89 let/ ráda cestuji, mám ráda přírodu, zvířata, vaření, zahrádka. Jsem vdova. Tel: 792 488 116

ZAMĚSTNÁNÍ

- **Sháním v** Mostě brigádu – cokoliv, pište nebo volejte. Telefon: 607 109 439. Děkuji

VZKAZ

- **Mojí princezně** Dominičce přeji všechno nejlepší k jejím 9. narozeninám. Mám tě mooc ráda a posílám mraky pusinek. Mamča Edita

central Most

Lagarto

NAROZENINOVÝ VÍKEND

plný slev a sladkého potěšení

19. – 21. 5.

/occentralmost centralmost www.centralmost.cz

Základní škola a mateřská škola v Mostě hledá kuchaře/kuchařku.
Možno i důchodce/důchodkyně.
Vítáme praxi v oboru.
V případě zájmu pište na mail office@amaschool.cz, tel. 702279927

Správa bytů a nebytových prostor

ALLMOST s. r. o.

info@allmost.cz

Volné kanceláře k pronájmu

Hledáme zkušené a spolehlivé řidiče na brigádu z Mostu.

Požadavek: praxe, ŘP skupiny „D“, psycho testy.

Autobusy Kavka, a.s. Báňská 287, Most, tel. 775 760 843

Dále řidiče z Klášterce nad Ohří s možností ubytování.

INZERTNÍ KUPON PRO SOUKROMOU BEZPLATNOU INZERCI

ADRESA ZADAVATELE INZERCE
(nebude zveřejněna, požadavek dle tiskového zákona)

JMÉNO A PŘÍJMENÍ .....
ADRESA .....
DATUM ..... PODPIS .....

homér

TEXT INZERÁTU, KONTAKT

☐ různé ☐ seznámení ☐ zaměstnání ☐ auto, moto ☐ byty, domy ☐ vzpomínka ☐ blahopřání ☐ vzkaz

Inzeráty přijímáme pouze čitelně vyplněné. Kupon zašlete na adresu: Týdeník Homér, Bělehradská, 434 01 Most.
Text inzerátu na kopii kuponu nebude zveřejněn. Kupon platí pro jedno otištění.

Útočník Hübl v Litvínově pokračuje, z Hradce přichází obránce Dietz

LITVÍNOV - V litvínovském klubu pokračuje tvorba kádru týmu na nadcházející sezonu, hlásí další dvě novinky. HC Verva Litvínov se v minulých dnech dohodl s klubem Mountfield HK na přestupu obránce Stanislava Dietze. Šestadvacetiletý zadák by měl v Litvínově působit nejméně dvě následující sezony.

Klub dále podepsal nový, dvouletý kontrakt s útočníkem Viktorem Hüblem, druhým nejproduktivnějším hráčem klubu v minulém ročníku TELH.

Stanislav Dietz se narodil 10. září 1990. Měří 192 centimetrů, váží 89 kilogramů. Rodák z Písku je odchovancem jihočeského hokeje, v dorosteneckém věku působil v Písku a v Českých Budějovicích. Už v 18 letech debutoval v dresu HC Mountfield v nejvyšší soutěži. První celou sezonu mezi dospělými odehrál v ročníku 2011/12 v prvoligové Třebíči. Poslední tři sezony patřil do základní sestavy královéhradeckého klubu. V minulém ročníku zde odehrál 60 utkání, z toho 11 v play off, s bilancí kanadských bodů 4 + 15 a celkem +17 body v hodnocení plus/mínus. V roce 2016 byl povolán do české reprezentace, za kterou odehrál tři utkání v Euro Hockey Tour.

Viktor Hübl odehrál v Litvínově již čtrnáct sezon. V historickém přehledu klubové produktivity se v minulém ročníku dostal již na druhé místo za nedostižného Ivana Hlinku. Nasbíral 546 bodů (236 + 310) a předstihl třetího Roberta Reichla, čtvrtého Roberta Kyselu, Vladimíra Jeřábka, Petra Rosola, Vladimíra Růžičku a další veličiny žlutočerného hokeje.

V sezoně 2016/2017 pomohl Hübl týmu k pátému místu po základní části 17 góly a 21 asistencemi.

V play off přidal další gól a dvě nahrávky, v součtu byl pak s 41 body o dva body druhým nejproduktivnějším hráčem týmu za Františkem Lukešem, který rovněž v Litvínově pokračuje. **(jak)**

Černí andělé vyřadili Olomouc a jsou ve finále! V něm vyzvou Slavii

MOST - Házenkářky mosteckého DHK Baník splnily své předsevzetí a ukončily semifinálovou sérii play off interligy už po druhém zápase. Soupeřky z Olomouce držely s Černými anděly krok pouze v úvodní části prvního poločasu, pak jim ale domácí hráčky odskočily a poločas skončil osmibrankovým rozdílem.

Do druhé půlky vstoupily domácí házenkářky už v pozměněné sestavě a po sérii nepřesností se jejich soupeřkám podařilo snížit náskok až na rozdíl čtyř branek. Mostečanky ale obrat nedovolily a dotáhly zápas do vítězného konce. Ve finále vyzvou Slavii Praha.

„Celý první poločas jsme v zápase jasně dominovali, ve druhé půli jsme dost popřehazovali sestavu, trochu jsme vypadli z tempa, ale výsledek nikdy nebyl ve velkém nebezpečí. Ačkoli Olomouc se pěkně dotáhla až na rozdíl čtyř branek. Pro diváky to byl velmi pohledný zápas, hrálo se v obrovském tempu a padlo téměř sedmdesát branek. Upřímně se těšíme na finále se Slavií, což je pro nás trochu překvapení, protože jsme nečekali, že Poruba tak snadno podlehne. Na druhou stranu víme, jak je Slavie těžký soupeř a má nám co vracet z minulého roku,“ nechal se po utkání slyšet kouč vítězného Baníku Peter Dávid.

„Gratuluji soupeři k vítězství, byl určitě lepší, zasloužil si vyhrát. Jsem hrdý na to, co tady náš tým předvedl, hráli jsme relativně vyrovnanou partii, nezabalili jsme to, hráli až do konce a soupeře jsme alespoň trochu potrápili. A i když jsme moc gólů dostali, docela dost jsme jich i dali,“ řekl po utkání kouč hostí Jan Bělka.

DHK Baník Most – DHK Zora Olomouc 36:31(22:14). Nejvíce branek: Most – Szarková (9), Jeřábková (8), Mikulčík (5), Růčková (5/1) Olomouc- Gajdošíková (7/5), Hurychová (5), Fryčáková T (4) Rozhodčí: Frieser, Kavulič. Sedmimetrové hody: 2/1, 5/5. Vyloučení: 3/1. Diváci: 625. Výsledek série DHK Baník Most – Zora Olomouc 2:0. **(jak)**

V posledním domácím utkání jara Souš porazila Břízu

MOST - Soušské fotbalistky se v posledním domácím utkání jarní části Divize A Čechy postavily celku z Horní Břízy. Soupeř na jaře posílil, a tak se mu dařilo i výsledkově. Přesto se domácí hráčky chtěly se svými příznivci rozloučit vítězstvím.

Zápas začal pro Číči velmi dobře. Už v 6. minutě šly do vedení po tom, co se Zdzieblové podařilo proniknout středem hřiště a s klidem obstřelit vybíhající gólmanku. Hosté sice srovnali na 1:1, ale domácí hráčky dalšími dvěma brankami strhly vedení a nakonec i vítězství na svou stranu.

„Zápas jsme měli rozhodnout již v první půli, kdy jsme za jednobrankového vedení měli další čtyři vyložené šance. Přestože hosté dokázali vyrovnat, tak nás to více nakoplo ve hře dopředu, abychom neopakovali poslední smolný domácí zápas s Pavlíkovem. Oba týmy zaslouží pochvalu za bojovný výkon,“ konstatoval po utkání trenér domácích Ondřej Chlad.

FK Baník Souš – SK Horní Bříza 3:1 (1:1). Branky: Zdzieblová, Polívková, Medková. Rozhodčí: Petr Černý. ŽK 0:1, 50 diváků. **(jak)**

Soustředění SK Leon jako příprava na turnaj

MOST/MĚDĚNEC/PRAHA - Během prodlouženého víkendu od pátku 5. května do pondělí 8. května proběhlo soustředění pořádané Kung-fu centrem pro sportovce z oddílu SK Leon ve sportovním areálu Penzion SPORT Měděnec.

Během tohoto soustředění mladí sportovci absolvovali celkem osm tréninkových jednotek, při kterých procvičováním technik kung-fu, kickboxu a v různých soutěžích probíhala jejich příprava na blížící se turnaj Bohemia Open, kterého se zúčastní v sobotu 13. května 2017.

Během stejného víkendu, v sobotu 6. 5., se reprezentanti SK Leon, bratři Martin a Michael Hauserovi, zúčastnili mezinárodního turnaje Prague Open 2017. Jejich mise byla úspěšná, Martin Hauser vybojoval dvě první místa v lightcontactu a pointfightingu juniorů -74 kg a Michael Hauser první místo v pointfightingu a druhé místo v lightcontactu mladších žáků +47 kg. **Petr Václavík**

Basketbalové naděje braly při festivalu U12 v Mostě bronz

MOST - Ve sportovní hale v Mostě se uskutečnil třídenní turnaj, basketbalový festival ročníků narození 2005 a mladších, při němž se na zdejší palubovce představilo dvanáct týmů z celé České republiky. Přijely dívky z Ostravy, Brandýsa nad Labem, Kraslic, Karlových Varů, Ústí nad Labem, Chomutova, Sparty Praha, Slaného, dva týmy z Brna (KP Brno a SŠMH Brno), Slovanky Praha a do bojů zasáhly i domácí mostecké dračice.

Družstva byla rozdělena do čtyř skupin. Mostecká děvčata se první den v základní skupině utkala s týmem z Karlových Varů a z Brandýsa nad Labem. V obou utkáních si dračice postupně vypracovaly výrazný náskok a zvítězily.

Další den na ně čekaly basketbalistky ze Slaného, které se ve své skupině umístily na 2. místě. I v tomto utkání reprezentantky Baníku soupeře přehrály. Dalším soupeřem byla Sparta Praha.

S budoucím vítězem festivalu domácí dlouho drželi krok, nakonec ale soupeř potvrdil výškovou převahu a také herní kvalitu. Přestože se mostecké hráčky snažily, poprvé na turnaji prohrály.

Výsledek určil, že Baník poslední den bojoval o 3. místo s týmem SŠMH Brno.

Na zápas se holky těšily, byly si ale vědomy, že do utkání musí dát všechno. Od počátku hrály týmy vyrovnaně, Mostu se nepodařilo odskočit na větší rozdíl. V poločase dračice vedly o 2 body. Až po 3. čtvrtině děvčata výrazněji vedla, a to o 10 bodů. Zdánlivě tedy vše vypadalo, že medaile je blízko. Bohužel nástup do poslední čtvrtiny se vůbec nepovedl. Vedení velmi rychle ztratily a rázem bylo skóre vyrovnané. Body se těsně přelévaly z jedné strany na druhou. Dramatický závěr 4. čtvrtiny vyvolával infarktové stavy nejen divákům, ale i trenérkám. Mostecké basketbalistky byly pod psychickým tlakem, ale boj o medaili nevzdaly. V normální hrací době skončil zápas remízou, a tak se prodlužovalo 5 minut. V nastaveném čase domácí brzy získali čtyřbodové vedení a nakonec svůj cíl hráčky Baníku splnily - získaly vytoužený bronz. Je potřeba také připomenout, že polovinu týmu tvořily o rok i více mladší dívky. Mostecký tým získal i ocenění trenérů, když do all stars byla vybrána Danielka Kameníková.

Sestava bronzového týmu BK Baník Most: Daniela Kameníková, Ela Salačová, Ema Bozděchová, Lucie Vovesná, Natálie Křížová, Nela Heltová, Lenka Bláhová, Stela Dorůžková, Adéla Keslová, Pavla Kellerová, Ema Jančárková, Denisa Fischerová, Eva Kameníková, Natálie Zimová, Natálie Tomíčková, Isabela Vyskočilová, Natálie Schmidtová. Trenérky: Martina Krešne a Naďa Salačová. **(jak)**

Šestice hráčů posílí Stadion Litoměřice

Litoměřice začaly v úterý s přípravou na novou sezonu hokejové WSM ligy. Novými tvářemi jsou obránci David Šesták, Jan Strejček a útočníci Jaroslav Šimeček, Ivan Řehoř, Josef Stříbrný a Martin Havelka. Všichni hráli v minulé sezoně za Most.

Souš doma porazila v derby Chomutov

V utkání 24. kola fotbalové divizní skupiny B porazila Souš na svém domácím hřišti v derby utkání sousední Chomutov 3:2. Branky vítězů stříleli Kunart (vlastní), Matyáš a Hynek. Za hosty skórovali Dolejška a Boček.

Mostecký fotbalový klub bral tentokrát bod

Bod za porážku po penaltovém rozstřelu brali fotbalisté našeho dalšího zástupce v divizi, a sice Mosteckého fotbalového klubu. Ti v normálním čase remizovali s Velvary 1:1. Branku vstřelil Stožický z penalty.

Ani v druhém zápase Šimák nepomohl

Týmu fotbalistů Sokola Horní Jiřetín pomáhá v záchraně krajského přeboru někdejší reprezentant Jan Šimák. V prvním utkání se Žatcem Sokol těsně podlehl 1:0, v dalším vystoupení v Brné však totálně vyhořel i s Šimákem. Přivezl si debakl 6:1.

Litvínov doma na body nedosáhl

Ani druhý z účastníků krajského přeboru nebodoval. Tým FK Litvínov se představil na domácím hřišti proti Neštěmicím a nakonec odešel poražen 2:4. Branky domácích stříleli Havlíček a Longauer.

Opět na tenisový turnaj ITF Futures

V Mostě se opět po roce bude hrát již tradiční tenisový turnaj ITF Futures. Ten se na dvorcích TK Most uskuteční ve dnech 22. – 28. května. Turnaj je dotovaný částkou 15 tisíc dolarů. Nejvýše nasazeným hráčem bude Jan Mertl.

Hráči Super Stars startovali v Řecku

Badmintonisté Super Stars Most pokračovali ve své mezinárodní tour na turnaji Junior International Series v Řecku. Těsně před odletem na turnaj se na tréninku zranila Vendula Štroblová a na turnaj nakonec neodcestovala. Čtyřhra s Veronikou Brožkovcovou tak byla skrečována a Brožkovcová nahradila Štroblovou ve smíšené čtyřhře s Tomášem Abrahamem. Narychlo složený pár podlehl v prvním kole Bittnerovi s Karapetridou 9:21, 10:21. **(jak)**

Chytré hlavy pro Sever otevřely originální e-shop

Základní, střední i vysoké školy na Mostecku, ale také veřejnost mohou využít nabídky grantu Vršanské uhelné Chytré hlavy pro Sever na podporu technického a přírodovědného vzdělávání. Vybírat a „nakupovat“ mohou všichni v originálním e-shopu. Nabídek je pět a je možné vybrat si víc než jednu a objednat nebo registrovat se prostřednictvím on-line registračního formuláře či objednávky. Objednávejte a registrujte se průběžně do konce října 2017. Registrace a objednávky budou průběžně vyhodnocovány až „do vyprodání zásob“ neboli do naplnění kapacity či vyčerpání finančního limitu jednotlivých nabídek.

Edisonův kabinet

Nabídka Edisonova kabinetu je určena pro základní, střední i vysoké školy na Mostecku. Registrovat můžete projekty zaměřené na technické a přírodovědné vzdělání. Na modernizaci odborných učeben, dílen a laboratoří. Také na nákup vybavení, pomůcek a materiálu pro technické předměty. Registrovat svůj projekt můžete do 30. září. Na výsledek ale nemusíte čekat tak dlouho. Žádosti o podporu budou vyhodnocovány průběžně.

S Darwinem na cestách

Objednávat můžete vzdělávací akce pro děti základních a středních škol. Vybírat můžete hned z několika nabídek. Pro střední školy je určena Cesta za poznáním uhlí aneb Uhelná maturita. Pro studenty je připraven etapový poznávací cyklus, kdy se účastníci seznámí s těžbou, zpracováním a využitím hnědého uhlí a rekultivací krajiny po těžbě v reálném prostředí. Navštíví povrchový lom Vršany, elektrárnu Počerady, Výzkumný ústav pro hnědé uhlí, Vysokou školu báňskou, Podkrušnohorské technické muzeum. Není to ale jen o exkurzích. Studenti v týmech zpracují prezentaci na jedno z vybraných „uhelných“ témat, prezentaci předvedou před odbornou komisí, která vyhodnotí nejlepší tým. Za svou práci získají certifikát o absolvování Uhelné maturity a nejlepší tým také věcné ceny. Pro žáky 8. a 9. tříd základních škol je určen seminář Těžba a rekultivace. Zábavnou a interaktivní formou se děti dozvědí o historii využívání přírodních zdrojů, o vývoji horního práva, o historii, současnosti i budoucnosti využívání uhlí, o způsobech jeho těžby uhlí a jejích dopadech na životní prostředí, o způsobech rekultivace. Pro žáky 8. a 9. tříd základních škol a pro studenty středních škol je v e-shopu připraven seminář Co dýcháme zaměřený na problematiku ovzduší, složení atmosféry, znečišťující látky v ovzduší a jejich vliv na zdraví a ekosystémy, zdroje znečišťování ovzduší, inverzní stavy, letní a zimní smog atd. Základní i střední školy si mohou vybrat exkurzi v elektrárně. Nebo si požádejte o příspěvek na exkurzi či soutěž s technickým zaměřením organizovanou vaší školou.

Wichterleho laboratoř

Žádat můžete o jednorázový grant na výzkumný úkol, vědeckou práci či zlepšovací návrh.

Křižíkova dílna

Do konce září mohou základní a střední školy, Centra volného času a další zájmové organizace z okresu Most registrovat své projekty na vznik a podporu činnosti odborných kroužků technického zaměření.

Nový Einstein

Znáte ve svém okolí osobnost, která vyniká v technickém oboru, je autorem vědecké práce nebo zlepšováku či zaznamenala úspěch v odborné soutěži? Víte o zajímavém počinu v oblasti techniky, přírodovědy a souvisejících oborech? Napište a nominujte jednotlivce, skupiny či realizované projekty z Mostecka. Laureáta vybere odborná porota. Vítěz v závěru letošního roku získá cenu. **(pur)**

Objednávejte a registrujte se průběžně do konce října 2017.

homér

Vydavatel:
Media Info System, a. s.,
Bělehradská 360,
Most 434 01
IČ: 27864588
Registrace – MK ČR E 11598,
ISSN 1212-3978

Šéfredaktorka:
Pavlína Borovská
(sefredaktor@homerlive.cz)
tel.: 476 103 978

Zástupce šéfredaktorky:
Mgr. Vlasta Šoltysová,
(soltysova@homerlive.cz)

Sazba a technická příprava:
Roman Moucha
(grafik@homerlive.cz)
tel.: 476 108 412

Obchodní oddělení, inzerce:
Lukáš Koťátko
(inzerce@homerlive.cz)
tel.: 476 108 410, 737 261 941

Adresa a telefony redakce:
Adresa: Bělehradská 360/6,
434 01 Most,
e-mail: redakce@homerlive.cz,
http://www.homerlive.cz,
fax: 476 100 557.

Tisk:
CZECH PRINT CENTER a. s.
Praha 10

Rozšiřuje:
PNS GROSSO, s. r. o.,
Mediaprint a Kapa,
Pressegrosso, s. r. o.,
A.L.L. production, spol. s r. o.,
vlastní distribuce.

Předplatné:
Informace podává a objednávky přijímá obchodní oddělení.

Seznam distribučních míst týdeníku Homér

Most
Fotoateliér Žihla, Magistrát města Mostu, čerpací stanice GO, SBD Krušnohor, knihovna, Italská cukrárna, Hotel Cascade, kavárna Taboo, Autodrom Most, divadlo, Archa Most, autobusy Kavka, hospic, HSRM, fotbalový stadion Most, Hipodrom Most, dopravní podnik, Bilbo, Astra, vlakové nádraží, Aquadrom, Central Most

Litvínov a okolí
Schola Humanitas, Městský úřad Litvínov, OMW, Fitness Flora, čerpací stanice GO, Unipetrol, KSK Komořany, United Energy, a. s., Městský úřad Meziboří, Domov důchodců Meziboří, Citadela, Resort Loučky, Spolužití, Tenba, knihovna, zimní stadion, Podkrušnohorská poliklinika, plavecký bazén, hospoda Černice, zdravotní středisko Horní Jiřetín, Městský úřad Horní Jiřetín

Ostatní města a obce
Líšnice, Polerady, Havraň, Vrskmaň, Bílina, Malé Březno, Strupčice, Teplice, Jirkov, Chomutov