TÝDENÍK MOSTECKA
homér
číslo 48 | 30. listopadu 2018 | ročník 21 cena 8 Kč

Podkrušnohorské muzeum vystaví největší lokomotivu

MOSTECKO – Podkrušnohorské technické muzeum bude nejspíše jediným muzeem v Evropě, kde bude vystavena největší lokomotiva. Do areálu hornického skanzenu se přiveze z dolu Vršany ještě teď v prosinci.

Odklizová lokomotiva 127E je největší lokomotivou pracující na šachtě, kde slouží ke svozu uhlí do úpravny nebo odvozu skrývky. Od příští muzejní sezony, která v Podkrušnohorském technickém muzeu začíná 1. března, budou moci tento obrovský stroj, vážící asi 150 tun a měřící dvaadvacet metrů, obdivovat všichni návštěvníci. *„Vršanská uhelná odstavila tuto lokomotivu z provozu, tak jsme je požádali, zda bychom nám ji neposkytli a těžaři nám vyhověli, za což jsme velmi rádi. Je to unikátní kousek, který veřejnost bude moci obdivovat v nové sezoně a který jen tak běžně nikde jinde neuvidí,“* uvedl ředitel Podkrušnohorského technického muzea Zbyněk Jakš. Vzhledem ke své váze a rozměrům nebude zrovna snadné lokomotivu do muzea převézt. *„Počítáme, že převoz bude náročnější a v současnosti vše připravujeme pro to, aby se akce zdařila,“* dodal ředitel.

Podkrušnohorské technické muzeum plánuje pro novou sezónu ale i další novinky. Pokračovat hodlá také v dalším zateplování objektů a opravě střech a dokončit by se měla také úzkorozchodná dráha, která se začala budovat díky podpoře Ústeckého kraje už v loňském roce. Od kraje získalo muzeum na základě podepsaného memoranda o spolupráci jeden milion korun. *„Co se týče úzkokolejky, je to náš cíl dokončit ovál v příští sezóně. Pokračovat budeme i se zateplováním objektů. Letos se instalovalo topení do expozice báňské záchranné techniky, do šaten zaměstnanců a nyní ho schází vybudovat ještě v simulované štole. Je to ale otázka financí, přednější je pro nás v nejbližší době dokončit opravu střech na jednotlivých budovách našeho areálu,“* podotkl Zbyněk Jakš. Jakmile se podaří instalovat topení i do simulované štoly, muzeum počítá, že by přešlo na celoroční provoz. Zájem a návštěvnost je totiž v tomto hornickém skanzenu značně velká a rok od roku se zvyšuje. *„S návštěvností jsme letos velmi spokojeni.“*

4

Odklizová lokomotiva 127E je na šachtě největší lokomotivou. Příští rok bude tento typ lokomotivy k vidění v Podkrušnohorském technickém muzeu. Šachetní mastodont se vydá na cestu do nového „bydliště“ ještě v prosinci. (Foto zdroj: www.wikipedia.org).

VÁNOČNÍ KONCERT V ZUŠ GASSMANNA

MOST – Ženský pěvecký sbor Clavis Cordium zve 4. 12. od 18 hodin na Vánoční koncert v ZUŠ F. L. Gassmanna. Hosté: Žáci ZUŠ Gassmanna a Smíšený pěvecký sbor Aurum Chomutov. Vstupné 70 Kč.

NADÍLKA V SVČ

MOST – Středisko volného času pořádá 1. 12. od 16 do 17.30 hodin Mikulášskou nadílku pro děti. Vstupné: děti 30 Kč, dospělí 20 Kč, na akci je nutné zakoupit vstupenky předem v recepci SVČ.

ADVENTNÍ KONCERT

MOST – Do Centra ANHATA JÓGA v Business centru (bývalé Báňské stavby) můžete 7. 12. od 19 hodin zavítat na Adventní koncert českého houslisty a japonské pianistky a zpěvačky Tomáše Macha a Hiroko Matsumoto. Cena 250 Kč.

Most má nový pomník Památku na Bitvu o Most

MOST – Tento týden byl v Mostě odhalen nový pomník. Připomíná bitvu o Most z října 1918.

Před sto lety se odehrála polozapomenutá událost, kterou dnes nazýváme bitvou o Most. V reakci na vyhlášení samostatnosti Československé republiky byla 29. října 1918 ve Vídni založena provincie Deutschböhmen jako jedna ze zemí budoucí republiky Německé Rakousko. Území provincie zahrnovalo rozsáhlou oblast západních a severních Čech. Československá republika existenci provincie neuznávala a do oblasti povolala armádu. Ve dnech 27. a 28. listopadu 1918 došlo v Mostě k ozbrojenému střetnutí, na jehož konci bylo ke třem desítkám mrtvých a raněných, zejména mezi civilním obyvatelstvem.

Na paměť stého výročí bojů o připojení města Mostu k Československu byl v parku u oblastního muzea odhalen pomník. Svým vzhledem odráží historický vývoj pojmenování města a tím i hlavní předěly v jeho historii. Celková kompozice díla nabízí zřejmý symbolický výklad. Autory reliéfu, který je vyroben z povětrnostně odolné oceli, jsou Robert Vlasák a Jan Krtička. Při příležitosti odhalení pomníku byla pokřtěna kniha 1918 – boj o Most a Louku autora Miloslava Hrabáka. **(nov)**

Pomník tvoří přes sebe vrstvené názvy města ve třech jazycích. Svrchu je to Most, pod ním německy Brüx a vespod latinsky Pons. Foto město Most.

9 771212 397004 48

V Mostě se na Vánoce rozsvítí AURORA

MOST – Advent začne v Mostě již tradičně rozsvícením velkého vánočního stromu na 1. náměstí, které je tentokrát naplánováno na podvečer 2. prosince v 17 hodin. Letos se Mostečané mohou také těšit na mimořádnou novinku ve vánoční výzdobě.

Jako každý rok, i letos město přichystalo bohatý kulturní program během vánočních a novoročních svátků a řadu zajímavých novinek a světových výstřelků ve vánoční výzdobě. Letos se slavnostně rozsvítí pátnáctimetrový smrk ztepilý, jehož stáří je 40 let. Strom z městského pozemku Pod Širokým vrchem tento týden přivezly na 1. náměstí technické služby. O kulturní program se v neděli 2. prosince od 16.05 hodin postará skupina Mirai a od 17.05 Mína a Naty Hrychová. *„Již v pátek 30. listopadu budou zahájeny Vánoční trhy, které stejně jako v předchozích letech potrvají více než tři týdny, konkrétně do neděle 23. prosince, a děti budou moci opět využít ´služeb´ Ježíškovské pošty,“* uvedla mluvčí magistrátu Alena Sedláčková.

Mezi letošními vánočními novinkami se objeví také nový betlém.

Během vánočních trhů se na mosteckém náměstí mohou těšit různé věkové kategorie na pěvecká vystoupení, ochutnávání perníčků, ohnivou šou, pouliční divadlo a předání světla sv. Barbory. Postavit si tu budete moci i nefalšovaného Komořanského sněhuláka a zasportovat si při Christmas runu. Chybět nebude lití olova, předání betlémského světla a další. Město slibuje letos i řadu zajímavých novinek ve vánoční výzdobě. Protože i ostatní sousedská města nezůstávají pozadu, vymýšlí mostecká radnice stále a stále atraktivnější prvky. *„Společnost MK Mont vytvořila zcela nové dekory včetně vsádek. Jedná se o uložení grafiky přímo do ozdob,“* prozradila některé z novinek náměstkyně primátora Markéta Stará. Nová výzdoba bude i na divadle, které dotváří kulisu vánočních trhů.

„Jako největší atrakci ale vnímáme nasazení systému Aurora na vánoční strom na 1. náměstí a u kluziště. Systém Aurora bude mít v takovém rozsahu zapojení premiéru v Evropě. Aurora je inteligentní zařízení, které dokáže na základě intenzity zvuku měnit intenzitu a barevnost osvětlení,“ vysvětlila náměstkyně. Systémem Aurora by měly být doplněny také borovice u kluziště, které budou ozdobené jako v loňském roce. Další nové prvky se chystají i na dalších místech. Mostečané se tak bezpochyby mají brzy na co těšit. **(sol)**

Black Friday v Rokáči

MOST - Po vzoru okolních supermarketů, hypermarketů a jiných masových kulturních středisek proběhne tento pátek 30.11. i v mosteckém Rokáči Black Friday.

Bude ale trochu jiný, než byste čekali. Po roce se do Rokáče Vinohrady vrací olomoucká parta BLACK SABBATH DIO TRIBUTE. Je to skupina pěti muzikantů z Olomouckého kraje v projektu s výběrem nejznámějších skladeb hudební formace Black Sabbath s legendárním frontmanem Ronnie James Diem (Heaven and Hell). Hlavním záměrem je co nejvěrněji naživo připomenout jejich slavné období a fanouškům (i sobě) vytvořit příjemný a nezapomenutelný zážitek se vzpomínkou na tohoto nejslavnějšího amerického metalového zpěváka s italskými kořeny, který ve věku nedožitých 68 let podlehl těžké nemoci. Těšit se samozřejmě můžete i na písně jeho kapely DIO. V programu nechybí ukázka zpěváků Ozzy Osbourna, Tony Martina a Glenna Hughese. Do mosteckého Rokáče si připravili dvě nové skladby - „The Temple Of The King“ (RAINBOW) a „I Witness“ (TONY MARTIN). Začátek je ve 21 hodin. **(nov)**

Knihovna chystá výzvu pro veřejnost

MOST – Máte doma knihy, časopisy či jiné publikace, které se vztahují k našemu regionu, a nepotřebujete je? Přineste je s sebou do mostecké knihovny a prokážete jí tak velkou službu. Připravuje zde totiž nový regionální knižní fond.

Mostecká knihovna chystá společně s Oblastním muzeem v Mostě pro veřejnost výzvu. Ta bude mimo jiné také připomínkou významného jubilea knihovny. S koncem dekády se totiž blíží výročí, kdy knihovna v Mostě oslaví rovných sto let. Jednou z důležitých aktivit, na kterou se chce knihovna v této době zaměřit, je systematické budování regionálního fondu. *„Považujeme logicky knihovnu za součást odkazu historie našeho regionu. Řada autorů a to nejen v češtině, zaznamenala různým způsobem dění na Mostecku. Je jedno, čeho se to týkalo, ať to byla politika, kultura, příroda, osobnosti či dějinné události. Nezáleží na tom, zda jde o beletrii či vědu. Určitě řadu publikací nemáme. V nejbližších dnech bychom proto chtěli vyzvat veřejnost, aby se doma podívali do svých knihoven, a pokud v nich naleznou knihy, publikace a časopisy vztahující se k našemu regionu, jsou z dob minulých a nepotřebují je, zda by je naší knihovně mohli věnovat,“* obrací se na širokou veřejnost ředitel mostecké knihovny Petr Petrik. Následně by knihovna tento regionální fond digitalizovala, aby byl přístupný široké veřejnosti. *„Na budování tohoto fondu budeme spolupracovat i s Oblastním muzeem v Mostě, které má značně velký knihovní fond. Nejzajímavější svazky bychom potom krátkodobě či dlouhodobě u nás vystavili,“* prozradil dále Petr Petrik. Nově vytvořený regionální fond by měl pomoci jednotlivcům, školám i institucím lépe poznat a pochopit minulost, a tím i současnost Mostecka. *„To by měl být náš zásadní příspěvek ke 100. výročí založení knihovny v Mostě,“* podotkl ředitel knihovny.

V současné době navštěvuje knihovnu okolo několika tisíců návštěvníků měsíčně. *„Na konci srpna jsme instalovali k hlavnímu vchodu nové digitální počítadlo, které registruje příchozí a odchozí návštěvníky. Z toho víme, že například v říjnu k nám přišlo necelých sedm tisíc návštěvníků. Podle předchozích čísel víme, že každý měsíc je návštěvnost trochu jiná a kopíruje zájmy lidí dle ročních období,“* vysvětluje Petr Petrik. Návštěvnost knihovny se však odvíjí i podle činností, které nabízí. **(sol)**

Statutární město Most – Magistrát města Mostu vyhlašuje výběrové řízení na obsazení 1 pracovního místa - úředník

REFERENT/KA (ENERGETICKÉ HOSPODÁŘSTVÍ) ODBOR MĚSTSKÉHO MAJETKU

POŽADAVKY

minimálně střední vzdělání s maturitní zkouškou technického směru nejlépe oboru elektrotechniky

Další požadavky pro uchazeče/uchazečky včetně vzoru přihlášky a dokladů, které je nutno k výběrovému řízení doložit, jsou zveřejněny na www.mesto-most.cz sekce "NABÍDKY ZAMĚSTNÁNÍ" – Výběrové řízení č. 18/2018. Bližší informace k výběrovému řízení poskytne Ing. Miloš Borovička (tel.: 476 448 255),

ZAMĚSTNANECKÉ VÝHODY

5 týdnů dovolené, pružná pracovní doba, stravenky, možnost dalšího vzdělávání

Přihlášky musí být doručeny nejpozději do 12. 12. 2018 – 12.00 hodin.

MOST STATUTÁRNÍ MĚSTO

Báječný den aneb Když chemie žáky baví...

MOSTECKO - Nadace Unipetrol a Vysoká škola chemicko-technologická v Praze uspořádaly ve sportovní hale v Mostě dopoledne nazvané Báječný den s chemií. Na „čarování“ s chemií se přišlo podívat přes devět set žáků základních škol a osmiletých gymnázií z Mostu a okolí.

Smyslem akce bylo žákům zábavnou formou ukázat, že chemie je moderní a atraktivní obor a že jeho studium přináší nekonečné množství zábavy a časem i zajímavou příležitost pro budoucí uplatnění. *„Chceme, aby děti věděly, že chemie neznamená jen vzorečky, ale že její součástí jsou také krásné barvy a zajímavé experimenty. Tuto v pořadí již třetí akci si u nás objednalo město Most, “* uvedla ředitelka nadace Unipetrol Julie Růžičková.

Akci zahájil na téma polymery vědec a popularizátor britského původu z Ústavu anorganické chemie Akademie věd České republiky Michael Londesborough. Na něj navázal s vystoupením o barevné chemii Jan Havlík z Ústavu učitelství a humanitních věd VŠCHT v Praze: *„Hodina chemie by se měla podobat hodině čar a kouzel. Děti by společně s učitelem měli proměňovat hmotu, uvolňovat skrytou energii, měnit barvy a tvary a postupně pochopit, jak funguje okolní svět. Bohužel právě tato stránka se z chemie čím dál více vytrácí a ta se tak redukuje jen na učení pouček a názvosloví. Mým cílem je znovu podnítit zvědavost dětí a ukázat jim, co všechno se světem kolem nás dokážeme, když známe pravidla, podle kterých se hraje.“* Student plzeňského gymnázia Jakub Štěpánek si připravil téma raketové pohony. Moderátorkou byla herečka Kateřina Kaira Hrachovcová. **(nov)**

Vyvrcholením dopoledne byla chemická úniková hra. Zbrusu novou 3D tiskárnu si za vítězství odnesl tým dětí z 8. Základní školy Most.

Záznam živého přenosu z akce je možné zhlédnout na facebookovém profilu Nadace Unipetrol nebo na webu www.bajecnydenschemii.cz.

Hon na černé pasažéry, v MHD probíhají hromadné kontroly

MOSTECKO – Černým pasažérům, kteří zneužívají MHD na Mostecku nejspíš odzvonilo. Dopravní podnik totiž vysílá do terénu hromadné kontroly. S revizory tak můžete velmi často v těchto dnech potkat také městské strážníky.

Jedná se také o prevenci před stále se zvyšující agresivitou černých pasažérů vůči revizorům. Takové případy nejsou totiž v Mostě žádnou výjimkou. *„Za použití městské hromadné dopravy v Mostě a v Litvínově se musí zaplatit, těmito kontrolami v podstatě vychováváme cestující, aby si tuto skutečnost uvědomili,“* řekl ředitel Dopravního podniku měst Mostu a Litvínova Daniel Dunovský. Při hromadných kontrolách se stačí prověřit několik desítek až několik set cestujících, u nichž se kontroluje, zda mají platný jízdní doklad. Hromadné kontroly za účasti městské policie probíhají pravidelně. *„Naši revizoři však provádějí i běžné denní kontroly na různých tramvajových či autobusových linkách,“* potvrdil dále Daniel Dunovský. *„Při poslední hromadné kontrole šest cestujících cestovalo bez platného jízdního dokladu,“* dodal ředitel. V takovém případě hrozí cestujícím bez jízdenky příplatek k jízdnému. Notorickým neplatičům následně jejich vymáhání. *„Pohledávky za cestujícími jsou v pravidelných intervalech odprodávány společnosti, která provádí jejich vymáhání,“* upozornil Daniel Dunovský.

V případě zájmu o místo revizora u dopravního podniku musí žadatel splňovat několik hlavních podmínek. Jednak musí mít čistý trestný rejstřík, ale také absolvovat psychologické vyšetření a neměl by mít žádnou neuhrazenou pohledávku vůči dopravnímu podniku.

Proti agresivním cestujícím jsou revizoři již nějakou dobu také lépe vybaveni. Využívají zvukové záznamové zařízení a k nim přibyly i kamerové záznamy ve vozidlech. Právě tyto pomůcky jsou stěžejní v konfliktních případech. *„Díky záznamům je možné například v případě napadení revizorů mít už nejen zvukový záznam, ale také i využitelný obraz. Celkově jsou kamerové záznamy prevencí bezpečnostních rizik při hromadné dopravě osob,“* doplnil ještě Daniel Dunovský.

Revizory má běžně dopravce nasazené zejména v tramvajovém provozu. *„Revizory směřujeme více do tramvají, protože v autobusech je černých pasažérů minimum, a to díky nástupu předními dveřmi. V současné době máme 14 kmenových zaměstnanců na přepravní kontrole a 4 brigádníky. U kmenových zaměstnanců se jedná o 10 žen a 4 muže, tři muži a jedna žena jsou brigádníci. Máme momentálně plný stav, takže posily v této oblasti nejsou zatím třeba,“* uvedl ke stavu revizorů šéf dopravního podniku.

(sol)

Řidiči, nohu z plynu! Most rozmístí radary

MOST – Neukáznění řidiči, kteří ignorují padesátku či v některých úsecích i třicítku ve městě, budou muset už brzy sundat nohu z plynu. V Mostě se totiž rozmístí nové radary. Nedodržení rychlosti by tak pro hříšníky mohlo znamenat pokuty a trestné body.

Záměr nákupu nových radarů avizovalo vedení radnice před nedávnem. Hlavním důvodem je měření okamžité rychlosti v problematických lokalitách. Radnice chce dohled na řidiče zejména v místech s omezenou rychlostí nebo v okrajových částech města, kde nejčastěji dochází k překračování povolené rychlosti. Dalším důvodem byly požadavky obyvatel z různých městských lokalit - mimo jiné i v odloučených městských částech, uvnitř sídlišť a v okolí školských zařízení.

V současné době má město Most k dispozici pouze dva radary, které měří okamžitou rychlost. Jsou v ulicích Višňová a Průběžná. Jejich stanoviště se ale také mění, protože radary jsou přenosné. Ilustrační foto.

Záměr se stal realitou a mikrovlnky se objeví ve městě na jaře. Nepůjde už ale jen o informativní měřiče rychlosti. *„Smyslem jejich pořízení je především působit preventivně na řidiče. Poskytnou ale také cenné údaje o vytíženosti ulic a chování řidičů. Město Most zakoupí pět ukazatelů okamžité rychlosti vozidel,“* uvedla mluvčí mosteckého magistrátu Alena Sedláčková. V současné době je vytipovaných 15 míst, na která se radary průběžně umístí. *„Radary na sloupech veřejného osvětlení budou mobilní, takže je v případě potřeby budeme moci přesouvat na různá místa po Mostě. Přestože systém bude v budoucnu umožňovat i udělování pokut, není to hlavním smyslem pořízení radarů. Doprava ve městě houstne, aut přibývá a řidiči se ne vždy chovají předpisově. Cílem je proto hlavně prevence,“* ujistil vedoucí oddělení registrací, dopravy a komunikací Vojtěch Brzoň. Kromě měření okamžité rychlosti a identifikace SPZ budou zařízení také rozlišovat vozidla podle velikosti na osobní a nákladní a poskytovat anonymizované statistické údaje. *„Město tak získá cenné informace například o tom, které ulice jsou nejvíce vytížené, kolik aut jimi projíždí nebo jak se chovají řidiči. Údaje budou vyhodnocovány pomocí serveru městské policie,“* informovala dále mluvčí Alena Sedláčková.

Nákup pěti radarů přijde zhruba na jeden milionu korun. Hlavní využití radarů by mělo být především v místech se sníženou nebo omezenou rychlostí či v místech s vyšším výskytem dopravních nehod a exponovaných úsecích na okrajích města, jako jsou Čepirohy, Souš a podobně. Zařízení zvyšuje bezpečnost na místech s vysokou koncentrací chodců, např. přechodů pro chodce před školkami, školami či nemocnicemi.

(sol)

O dotaci na park Střed bude jasno ještě letos

MOST – Město Most odeslalo Nadaci Proměny Karla Komárka zprávu o průběhu předrealizační přípravy projektu „Znovuzrození parku Střed“. Zprávu nyní posoudí správní rada nadace a poté rozhodne o poskytnutí, či neposkytnutí podpory do výše 25 milionů korun.

Definitivní rozhodnutí se očekává do konce roku 2018. Od února do konce října probíhala předrealizační příprava projektu Znovuzrození parku Střed, na kterou mohlo město čerpat podporu od Nadace Proměny do výše 500 tisíc korun. Cílem bylo zvýšení povědomí obyvatel o chystané revitalizaci parku, zjištění potřeb a přání občanů na oživení parku ještě před jeho obnovou tak, aby se lidé do obnovy parku zapojili. *„Když se lidé zapojí do obnovy nějakého veřejného prostranství ještě před realizací stavby, berou ho pak za ´své´ a takový projekt je udržitelnější. To je myšlenka Nadace proměny Karla Komárka, která učí města měnit parky se zapojením veřejnosti a odborníků,“* řekla mluvčí mosteckého magistrátu Alena Sedláčková. Do projektu se během roku 2018 zapojily desítky partnerů, aktivních občanů a odborníků, kteří komunikaci s veřejností i celý projekt značně usnadnili. *„Podařilo se nám získat podporu spousty místních škol, městských a neziskových organizací, veřejných iniciativ, soukromých subjektů i aktivních občanů Mostu. Podpora lidí je pro realizaci projektu Znovuzrození parku Střed s Nadací Proměny klíčová. A proto věříme, že se vše povede a podporu získáme,“* věří Alena Sedláčková. Nadační příspěvek 25 milionů korun je určen na úvodní zapojení místní veřejnosti, zjištění potřeb a přání uživatelů parku, organizaci architektonické soutěže, zpracování projektové dokumentace, veřejnou zakázku na výběr dodavatele, stavební a vegetační úpravy a navazující údržbu. Odborníci z Nadace proměny dále nabízejí podpořeným městům bezplatnou odbornou konzultační podporu, pomoc při organizaci architektonické soutěže, pomoc se zapojováním místní veřejnosti během celého projektu, komunikační podporu a vzdělávání. *„Dalšími fázemi budou příprava projektu a architektonické soutěže, architektonická soutěž, projektová dokumentace, stavba, údržba a rozvoj. Očekáváme vyhlášení architektonické soutěže na jaře 2019 a délku celého projektu do slavnostního otevření parku počítáme přibližně 3 roky,“* přiblížila dobu trvání celé akce mluvčí Sedláčková.

(sol)

PTEJTE SE POLITIKŮ

Jan Paparega

Po nových úpravách ve sprchách žen je jejich bezpečné používání prakticky nemožné pro skupinu návštěvníků se zdravotním omezením (pohybové, zrakové), pro seniory, maminky s malými dětmi a invalidy. Ve sprchách chybí jakékoliv úchyty, madla, ruční sprcha, invalidní sedátko. Sprchy se tak staly bariérou v jinak bezbariérovém Aquadromu. Je počítáno s dodatečnou úpravou prostoru sprch tak, aby vyhovoval potřebám všech návštěvníků?

Dodatečnou úpravu sprch pro návštěvníky se zdravotním omezením v současné době řešíme. Byly osloveny firmy k podání cenové nabídky. Následně v co nejkratším termínu práce provedeme.

Proč se při rekonstrukci zastávek MHD pořizují tzv. kaselské obrubníky umožňující najetí autobusu až k samé hraně zastávky, když řidiči tak nenajíždějí. To nebyli dostatečně proškoleni? Jak mají imobilní občané nebo maminky s kočárky do takového autobusu bez problémů nastoupit? To se mohou rovnou pořídit běžné a levnější obrubníky, vyjde to pak levněji.

Povinnost řidičů zajíždět autobusy v zastávkách co neblíže k okraji nástupní hrany nástupiště, a to zejména v zastávkách se zvýšenou nástupní hranou, je stanovena vnitřní směrnicí, zároveň jsou na tuto povinnost řidiči upozorňováni při prvním nástupu do zaměstnání a při každoročním školení řidičů. Kontrola dodržování této povinnosti je prováděna namátkově traťovým dispečerem a řidiči jsou upozorňováni na dodržování povinnosti. Pro zajetí co nejblíže k nástupní hraně je však nutné, aby vjezd do zastávky nebyl blokován jiným vozidlem, které musí autobus objíždět a následně není možné dodržet těsné najetí k nástupní hraně, bohužel k těmto situacím občas dochází.

Předložená fotografie je ze zastávky OD Prior, a protože se tato zastávka nachází v blízkosti za křižovatkou, je zajetí těsně k okraji obrubníku pro řidiče trochu obtížnější, a to zejména v případě, kdy v zastávce již stojí jeden autobus a druhé vozidlo nemá dostatečnou vzdálenost na těsné zajetí k okraji v celé délce autobusu. Jsme si vědomi, že v případě neodůvodněného nedodržení této povinnosti ze strany řidiče je nástup do autobusu pro cestující s kočárky a hůře pohyblivé cestující značně ztížený, a proto budeme nadále provádět namátkové kontroly na dodržování této povinnosti ze strany řidičů. Z přiložených fotografií bohužel nelze přesně určit den, kdy k události došlo a s konkrétními řidiči tuto záležitost projednat. Pokud by k obdobné situaci v budoucnu došlo, je vhodné kromě čísla vozidla přidat údaj o dni a hodině, abychom mohli dohledat konkrétního řidiče a projednat s ním dodržování uvedené povinnosti.

Odpovídal primátor města Mostu Jan Paparega

Zastávka OD Prior

Autodrom zve řidičky na kurz FOR LADIES

MOST – Mostecký autodrom připravil Kurz bezpečné jízdy určený jen pro ženy.

Ženy řidičky ho absolvují v doprovodu jediného muže – instruktora. Naučí se řešit různé krizové situace, například krizové brzdění, vyhýbání, zvládání smyků. Obsah a rozsah kurzu: 60 minut teorie bezpečné jízdy, 300 minut praktický výcvik na kluzných plochách polygonu, 60 minut obědová pauza. Cena kurzu 3 864 korun zahrnuje teoretickou výuku a praktický výcvik bezpečné jízdy na cvičných plochách polygonu pro jednu osobu a účastnický certifikát a doplňkové služby občerstvení, připojištění pro provoz mimo veřejné komunikace, pronájem vozu, pronájem onboard kamery. Kurz začíná 2. prosince od 9 do 16 hodin a rezervovat si ho můžete už nyní na www.autodrom-most.cz.

(nov)

Ženy řidičky - polygon je váš...

HOTEL CASCADE

POLEDNÍ MENU
3. 12. – 7. 12. 2018
Při objednávce hlavního chodu je voda v ceně menu.
Výdej poledního menu 11:00–14:00 hod.
Na stravenky vracíme do 10 Kč

PONDĚLÍ

Hovězí vývar s masem a nudlemi		30 Kč
150 g	Dušené hovězí maso s fazolemi a rajčaty, opečený brambor s cibulkou	125 Kč
150 g	Vepřové nudličky na žampionech, dušená rýže	115 Kč
150 g	Cmunda po kaplicku	105 Kč

ÚTERÝ

Bramborová s houbami		35 Kč
150 g	Smažená vepřová krkovice, bramborová kaše, rajčatový salát	115 Kč
150 g	Segedínský guláš, houskový knedlík	105 Kč
350 g	Fusilli Bolognese	99 Kč

STŘEDA

Brokolicová krémová		35 Kč
150 g	Hovězí pečeně na slanině, dušená rýže	125 Kč
150 g	Kuřecí plátek zapečený se slaninou a sýrem, smažené hranolky, tatarská omáčka	115 Kč
150 g	Špenátové karbanátky, vařený brambor, zelný salát	99 Kč

ČTVRTEK

Kuřecí vývar s celestýnskými nudlemi		30 Kč
150 g	Vepřová krkovice plněná klobásou, dušené zelí, bramborové placky	115 Kč
150 g	Smažené skotské vejce, šťouchaný brambor, okurkový salát	105 Kč
350 g	Dukátové buchtičky s vanilkovým krémem	99 Kč

PÁTEK

Fazolová s klobásou		35 Kč
150 g	Kančí guláš, žemlový knedlík s bylinkami	125 Kč
150 g	Kuřecí roláda s nádivkou, bramborová kaše	115 Kč
350 g	Tortellini v cuketové omáčce se slaninou a parmazánem	105 Kč

SPECIÁL 350 g – PEČENÁ VEPŘOVÁ ŽEBRA V PIKANTNÍ MARINÁDĚ S KOŘENOVOU ZELENINOU, PEČENOU BRAMBOROU VE SLUPCE A KŘENOVÝM DIPEM, PEČIVO 165 Kč
Doba přípravy speciálu je cca 20 min

Budoucí domov Alzheimer už vyrostl o patro, teď bude mít novou střechu

MOST – Budoucí domov Alzheimer v ulici Táboritů už dostává reálnou podobu. Dříve zchátralý a vybydlený objekt se nyní rekonstruuje. Dokončen by měl být v příštím roce, kdy by se měl otevřít pro novou klientelu.

Rekonstrukci provádí firma Mettal Quatro, která se stala vítězem výběrového řízení s cenou bezmála devadesát milionů korun bez DPH. Přibližný termín dokončení je v polovině roku 2019.

Rekonstrukcí vzniká nové a moderní zařízení, které bude připraveno na péči o pacienty trpící Alzheimerovou nemocí. *„Objekt je koncipován jako domov se zvláštním režimem. Poskytne pobytové služby osobám se stařeckou demencí, Alzheimerovou chorobou a ostatními typy demencí, které mají sníženou soběstačnost z důvodu tohoto onemocnění a jejichž situace vyžaduje pravidelnou pomoc jiné fyzické osoby,“* doplnil ke klientele domova ředitel Mostecké bytové Jaroslav Kudrlička. Maximální kapacita objektu bude 96 klientů převážně ve dvoulůžkových pokojích, ojediněle v jednolůžkových.

Zařízení má odpovídat nejnovějším trendům a poznatkům v péči o pacienty.

V současné době se pracuje podle plánu. *„Pracujeme podle harmonogramu a také řešíme dílčí vyskytlé problémy - přece jen se jedná o rekonstrukci nikoliv novostavbu. Zhotovitel provádí v těchto dnech montáž střešní konstrukce a okenních rámů. Uvnitř objektu se dělají nové omítky. V prostoru budoucího kuchyňského a jídelního bloku se montují výztuže základové desky. Zahájily se také montáže rozvodů elektroinstalace…,* “ vyjmenoval aktuální stav na opravě Domova Alzheimer ředitel Mostecké bytové.

V novém zařízení se také počítá s výtahy se schodištěm, dvoupodlažními přístavbami kuchyňského provozu se zázemím a jídelnou. Objekt se celkově zvýšil o jedno podlaží. Ve všech podlažích se bude jednat o bezbariérovou stavbu. Chybět nebude nové parkoviště, příjezdová komunikace pro zásobování a oplocení. *„Součástí projektu je dále vybudování zahrady o rozloze více než tisíce metrů čtverečných. Přístup z objektu na zahradu povede přes terasu, přičemž terasa a zahrada bude spojena bezbariérovou rampou,“* popsal dále Jaroslav Kudrlička. Příjezd k objektu bude ulicí Táboritů. Zachováno zůstane i stávající parkoviště pro osobní automobily s kapacitou 11 kolmých stání.

Budoucím provozovatelem bude společnost Domov Alzheimer, která provozuje obdobné typy sociálních zařízení. Smlouva na pronájem objektu se společností Domov Alzheimer bude uzavřena po dokončení rekonstrukce domu, a to na dobu dvaceti let s následným možným prodloužením. Sociální služby poskytované společností Domov Alzheimer mají být určeny především pro místní obyvatele. Podíl na klientele by však mohli mít senioři, kteří sice nemají trvalé bydliště v místě, ale mají ho tam jejich příbuzní (obvykle děti), kteří se o ně starají.

(sol)

Zájemci si přišli zdarma vyšetřit plíce

MOST – Mostecká nemocnice a ústecká Masarykova nemocnice se jako již každoročně i letos připojily ke Světovému dni chronické obstrukční plicní nemoci (CHOPN).

Zdravotnický personál na plicním oddělení Nemocnice Most a na oddělení funkčního vyšetřování Masarykovy nemocnice v Ústí nad Labem 21. listopadu příchozím bezplatně vyšetřil plicní funkce. V případě nálezu ho s pacienty konzultoval pneumolog.

Zdravotníci plicního oddělení mostecké nemocnice během Světového dne CHOPN vyšetřili dvaapadesát návštěvníků. „Patologický nález jsme zaznamenali u 16 pacientů. K dalšímu vyšetření prostřednictvím našeho pracoviště se jich objednalo deset. Všichni příchozí v rámci Světového dne CHOPN byli ze spádové oblasti mosteckého plicního oddělení z měst Most a Litvínov,“ zhodnotila akci primářka Hana Mrázková.

V ústecké Masarykově nemocnici provedli třiadvacet spirometrií. *„U dvou pacientů jsme zjistili patologický nález. Jednoho jsme odeslali k jeho praktickému lékaři, druhého podrobněji vyšetříme na našem oddělení. V rámci Světového dne CHOPN na ústecké oddělení funkčního vyšetřování zavítali i dva mimoústečtí návštěvníci z Teplic a ze Žatce,“* uvedla primářka zdejšího oddělení Jarmila Fišerová.

Ilustrační foto

Důvodem pravidelného zapojování plicních zdravotnických pracovišť Krajské zdravotní do Světového dne CHOPN je vyhledávání pacientů s chronickou obstrukční plicní nemocí. Zatímco klesá úmrtnost na srdeční a cévní onemocnění, úmrtnost na CHOPN stoupá. Přitom fatálním následkům se dá vyhnout včasnou diagnózou, zahájením léčby a změnou životních návyků, především přestat kouřit, protože CHOPN onemocní z osmdesáti procent kuřáci. Podle odhadů v České republice trpí CHOPN tři sta tisíc obyvatel, kteří o své diagnóze nevědí.

(sol)

Pečovatelka roku 2018 je z Mostu

MOST - Dagmar Brhelová z Denního dětského rehabilitačního stacionáře v Mostě se stala Pečovatelkou roku za rok 2018 v kategorii ambulantní služby.

Prestižní ocenění a zároveň 1. místo v dané kategorii převzala Dagmar Brhelová na slavnostním vyhlášení v Praze na Novoměstské radnici z rukou zástupců APSS ČR a Diakonie ČCE. Odborná porota ji ocenila za mimořádně empatický přístup k dětem a pomoc jejich rodinám. Městská správa sociálních služeb Most již řadu let potvrzuje, že v jejich zařízeních pracují obětavé pracovnice, které právem získávají ocenění za svou práci. Poskytované služby v těchto zařízeních jsou pro všechny uživatele i veřejnost zárukou vysoké profesionality, lidskosti a kvality.

(nov)

Cenu jela Dagmar Brhelová (třetí zleva) převzít spolu s ředitelem MSSS Martinem Strakošem (na snímku).

Podkrušnohorské muzeum...

„Jsme kapacitně omezeni, do expozic je možné vzít vždy jen určitý počet návštěvníků a je nutné také myslet na dobu prohlídky, která se pohybuje v řádu dvou hodin. Proto, i kdyby k nám zavítal velký počet návštěvníků najednou, tak je uspokojit nemůžeme. V ideálním případě je tak možné mít roční návštěvnost kolem patnácti tisíc lidí. Ta letošní činila kolem jedenácti tisíc návštěvníků, což se k této hranici pomalu a jistě blíží,“ sdělil ještě ředitel muzea. **(sol)**

Architekt: „Zbourat Repre by byla nenahraditelná škoda“

MOST - V současné době se často diskutuje o plánované rekonstrukci kulturního domu REPRE v Mostě. O projektové přípravě plánované rekonstrukce jsme si popovídali s Ing. Ludvíkem Šavelem, jednatelem společnosti ARTECH spol. s r.o., která je zpracovatelem projektové dokumentace.

Kromě splnění provozních a technických požadavků se museli architekti vypořádat i s celkovým dopadem na architektonický vzhled objektu.

Jak jste se k možnosti zpracovávat projektovou dokumentaci na takto rozsáhlou stavbu dostali?

Naše společnost se v roce 2017 přihlásila do výběrového řízení na projektanta rekonstrukce kulturního domu v Mostě. Toto výběrové řízení probíhalo ve dvou kolech. V prvním musely projektové firmy městu Most prokázat, že jsou schopny zakázku takového rozsahu zvládnout. Město si stanovilo velmi přísné kvalifikační požadavky nejen na tým odborníků, který by se na zakázce měl podílet, ale také na předchozí zkušenosti projektanta doložené referencemi na projektové dokumentace obdobně rozsáhlých staveb. Druhého kola, tj. kola, kdy byly podávány již konkrétní cenové nabídky, se spolu s naší společností účastnily další renomované projektové organizace.

Má význam objekt zachovat, nebylo by lepší na jejím místě postavit novou stavbu?

Vlastní objekt má nesporné architektonické kvality. Jedná se o hmotově velmi výrazný objekt, tvořený gradující soustavou kvádrových hmot, kde z hlavní hmoty směrově i výškově vystupují další hmoty - kinosál s věžovitým půdorysem, hlediště vystupující ze severní fasády, malý sál na podnoži předsazený před západní fasádu hlavního objektu a hlavní společenský sál „vznášející“ se nad vodní plochou. Skulpturální charakter ještě zvýrazňuje kulové těleso planetária nad střechou. Toto řešení bylo dle původního projektu ještě výrazově umocněnou vodní plochou, která objekt ze tří stran obklopovala a oddělovala objekt od okolí.

Jako většina staveb z tohoto období je i kulturní dům pomníkem složitých podmínek socialistického stavebnictví, kdy vytvořit netypizovanou stavbu byl téměř nadlidský úkol a na detailech a řemeslném provedení objektu je to bohužel velmi znát. Je proto zřejmé, že zbourat objekt REPRE by byla nenahraditelná škoda. Město Most s ohledem na svou pohnutou historii si musí vážit každé takové hodnotné stavby, která je mimo jiné i svědkem jedné ze zásadních etap vývoje města.

Jedno rozhodnutí je Repre nezbourat a druhé, jak s ním v budoucnu naložit…

Mnohem těžší než rozhodnutí o tom, že se REPRE nezbourá, je rozhodnutí, co s ním dál. Objekt nemůže být pouze „pomníkem“, který se nákladně opraví, ale bude dál fakticky mrtvý. Tento problém řeší mnoho měst, kde kulturní domy ožívají pouze na víkendové večery s pořádáním plesů či dalších kulturních akcí a pokusy s komerčním využitím prostor v těchto objektech většinou opakovaně ztroskotávají. Pro smysluplnou rekonstrukci kulturního domu je nutné mu dát novou náplň, která zajistí, že objekt bude po celý den „žít“. To pomůže nejen objektu, ale též vlastnímu městskému centru. Bez ujasněné koncepce využití objektu nedává rekonstrukce smysl.

Jaký je tedy konkrétní záměr rekonstrukce?

Záměr vychází ze studie využitelnosti, kterou pro město Most vypracoval akad. arch. Petr Nesládek. Touto studií byla pozitivně prověřena možnost přemístit do objektu kulturního domu městskou knihovnu. Ta se v současné době nachází ve vlastním objektu, který je však téměř ve stejně špatném stavu jako REPRE a pro další provoz knihovny by též byla nutná jeho zásadní rekonstrukce. Z hlediska efektivity investic, soustředění služeb v městském centru, oživení objektu REPRE a v neposlední řadě z hlediska úspory provozních nákladů se toto řešení jeví jako velmi vhodné.

Jaké další úpravy vnitřku budovy se plánují?

Kromě přemístěné knihovny zůstane v objektu REPRE zachován společenský sál a restaurace. Původní divadlo malých forem bude přestavěno na kinosál bez jeviště a původní kinosál a malý sál budou zahrnuty do prostoru knihovny tak, aby byly pro knihovnu k dispozici dostatečně velké prostory. Přibude také výstavní prostor v přízemí, který bude součástí dvorany knihovny. Ta by se mohla stát přirozeným místem setkávání obyvatel i návštěvníků města. Celý objekt pak spolu s navazujícími objekty městského centra umožní též pořádání vzdělávacích akcí, konferencí apod.

Změní se nejen účel, ale také doba užívání objektu. Už to nebudou jen večerní návštěvy plesů a občasné exkurze do planetária, ale každodenní návštěvy čtenářů všeho věku v různou denní dobu.

Bylo náročné zakomponovat do Repre knihovnu?

Při stanovení vnitřního dispozičního uspořádání objektu vycházel projektant ze zadání města a městské knihovny. Skloubit umístění velkého množství knih, oddělený provoz a funkčnost jednotlivých prostorů s požárně bezpečnostními a hygienickými předpisy spolu s dalšími požadavky, jako například s možností bezbariérového užívání stavby nebylo jednoduché. Z tohoto důvodu bylo mimo jiné nutné umístit do dvou nových přístaveb schodiště a výtahy, a to hlavně s ohledem na nedostatečnost stávajících únikových cest z jednotlivých prostorů s vyšším počtem návštěvníků (zejména společenského sálu, který je umístěn ve třetím a čtvrtém nadzemním podlaží bez dostatečného přímého propojení s venkovním otevřeným prostorem).

Dojde k zásadní změně architektonického řešení objektu?

Dle zadání města byl kladen důraz na maximální respekt k původnímu řešení z hlediska řešení fasád (tvarosloví, materiálového a barevného řešení) s významným omezením vyplývajícím z požadavku investora na odstranění lodžií, balkonů a říms z důvodu jejich nevyužívání a z nutnosti navýšit plošný standard objektu tak, aby bylo možné zajistit požadovanou náplň objektu.

Z důvodu zlepšení tepelně technických vlastností obvodového pláště musí být odstraněn původní kamenný obklad z „mušlového vápence“, který vykazuje značné poškození a pro novou obálku budovy není s ohledem na jeho provedení vhodný. Proto bude nahrazen novým obkladem, který bude tvořit tepelně izolovanou větranou fasádu na systémovém roštu a bude se vzhledově maximálně blížit původnímu řešení. Stejně jako obklad i výplně otvorů budou v maximální míře respektovat stávající vzhled objektu, avšak budou splňovat současné tepelně-technické požadavky.

K jakým změnám dojde v bezprostředním okolí objektu?

Úprava parteru, tj. bezprostředního okolí kulturního domu, je důležitou součástí plánované rekonstrukce. V průběhu projektování vzniklo hned několik variant. Z původního požadavku na redukci stávajících vodních ploch, které by byly nahrazeny zelení s přístupovými chodníky a terasou restaurace z důvodu údržby vodních ploch, byl konzultacemi se zástupci města akceptován požadavek pana architekta Böhma na maximální zachování vodních ploch, které budou v prostoru u vstupu do objektu doplněny fontánami. Dojde k redukci zpevněných ploch ve prospěch parkových úprav. Stávající pruh zeleně od třídy Budovatelů bude významně rozšířen, takže zde vznikne park s lavičkami. **(nov)**

V posledních letech Repre chátralo. V době, kdy byla stavba ve vlastnictví společnosti Crestyl, byla na stole reálná varianta jeho zbourání. V roce 2015 město Most stavbu ve značně zchátralém stavu získalo z majetku soukromé společnosti zpět do svého vlastnictví a začalo s přípravou záměru na rekonstrukci.

Současné Repre není pro Most v žádném případě vizitkou k chlubení

SOUDNIČKA

Děti dokážou být zlé

S rodiči se Amálie přestěhovala do malého města to léto, než nastoupila na druhý stupeň základní školy. Máma si našla práci v místní knihovně, otec dál dojížděl do Prahy do firmy, kterou vedl. Prodali byt v Praze a koupili dům na periferii města. Přestože rodiče Amálii tvrdili, že je život v Praze unavuje a chtěli žít pomaleji a klidněji, Amálie věděla své. Do malého města se rodina přijela uklidit. Rodiče se o ni báli. Ve škole, kam Amálie chodila v Praze, měla velké problémy. Rodiče věděli, jak dokážou být děti zlé a snažili se na malém městě Amálii schovat. Věřili, že na menší škole, kde se všichni dobře znají a panuje rodinná atmosféra, nebude mít šikana takový prostor jako v Praze. Přijde se na ni včas a oni budou mít možnost celou věc řešit dřív, než se zvrhne v něco mnohem horšího. Něco, co by jejich Amálku poškodilo na celý život. Jako už to jednou zažili. Než šla poprvé Amálie do nové školy, máma ji prosila, aby byla opatrná. Bude lepší, když si spolužáků nebude příliš všímat. Musí si na ni zvyknout. Přijmout ji mezi sebe a to chce čas. Amálie matce všechno odkývala a jako obvykle si myslela své. Neměla z dětí strach, ani ona ale nechtěla žádné konflikty. Prvních několik měsíců v nové škole šlo všechno bez problémů. Amálie se držela zpátky, chovala se mile a její spolužáci na ni pomalu přestali koukat jako na cizáka. Jako na tu holku z Prahy. Začali se s ní bavit, dokonce ji začali zvát k zábavě po vyučování. Amálie byla dál ostražitá, ale už si dovolila občas se spolužáky někam jít. Po škole projít se do města, na kousek pizzy nebo s holkami podívat se, jak jde klukům trénink hokeje. Rodiče přestali Amálii hlídat a bedlivě střežit každý její krok. Uklidnili se a v rodině zavládla opět pohoda. Amálii napadlo, že takhle je to mnohem lepší. Takhle by to mělo zůstat, a ona pro to udělá všechno, co bude moci. Nechtěla znovu zažívat ten stres a nervozitu jako několik měsíců před tím, než se odstěhovali z Prahy. Nechtěla vidět mámu brečet, když se vracela ze školy a nechtěla zažít tátu bezradného. Věděla, že je jejich milovaná holčička a veškeré dění kolem ní se rodičů velmi dotýká. Slíbila sama sobě, že si dá velký pozor, aby se rodina nevrátila tam, kde byla ještě před prázdninami. Ve škole se Amálii dařilo. V některých předmětech byla daleko před svými spolužáky. Učitelé si ji oblíbili. Také se spolužáky neměla problém. Až na jednu výjimku. Jedna holka, Kamila, ji nemohla vystát. Amélii bylo jasné, že na ni Kamila žárlí a nestarala se o ni. Když půjde Kamile z cesty a bude se jí vyhýbat, nic se nemůže stát. Zatím se jí dařilo udržet si protivnou spolužačku od těla. Pak ale udělala velkou chybu. Na hodinu výpočetní techniky chodila třída do počítačové učebny. Ten den se učili pracovat s tabulkami v programu, který Amálie velmi dobře ovládala z hodin v Praze, kde se práci na počítačích učili už na prvním stupni. Byla proto se svou prací rychle hotová. Učitel jí dovolil, aby si po zbytek hodiny, než její spolužáci zadání dokončí, prohlížela instagramy hudebních hvězd. Amálie, přestože na to neměla věk, měla dávno zřízený svůj účet na Facebooku. Stejně jako většina jejích spolužáků. Přihlásila se ke svému účtu, připsala pár komentářů. Pak už jen tak utrácela čas. Zapomněla se ale odhlásit. Když zazvonilo, odešla Amálie ze třídy mezi prvními. Nevěděla, že si k jejímu počítači přisedla Kamila a z jejího Facebooku rozeslala spolužákům jejím jménem nenávistné a urážlivé komentáře. Hned večer si Amálie všimla zlých reakcí. Spolužáci jí vraceli stejnou mincí. Amálie četla zprávy a komentáře pod svými fotkami a cítila, jak se jí stahuje hrdlo. Už je to zase tady. Děti ji nesnáší. Nenávidí ji. Nechápala, jak se to mohlo stát. Ona přeci nikomu ta zlá slova nepsala. Přemýšlela usilovně, kdo a jak se mohl na její Facebook dostat a jejím jménem zurážet všechny, koho měla v přátelích. Pak si vzpomněla. Neodhlásila se ze svého účtu, když odcházela od počítače po vyučovací hodině. Uvědomila si, že když se ještě do třídy ohlédla, všimla si, jak si na její místo sedá Kamila. Uražené a zlé reakce na zprávy od ní, které nepsala, a na komentáře pod fotkami, které nebyly jejím dílem, se množily. Amálii bylo jasné, že tohle už se napravit nedá. Nikomu nevysvětlí, jak to ve skutečnosti bylo. Bude to stejné jako v Praze. Budou ji nenávidět. A budou se jí bát. Amálie byla od dětství zlé dítě. Libovala si v tom, když mohla někomu ubližovat. Už v mateřské škole tloukla ostatní děti a užívala si, když brečely. Na základní škole z ní měli spolužáci strach. Vyhlédla si vždy okamžik, když ji nikdo z dospělých neviděl. Rozdávala rány, ničila dětem věci, ubližovala. Dlouho nikdo z dospělých nevěřil, že je Amálie něčeho takového schopná. Dítě s andělskou tváří, obrovskýma, nebesky modrýma nevinnýma očima a blonďatými loknami až do půli zad. Anděl se ale obratem měnil na ďábla. Vybírala si ty nejslabší děti, které neměly moc přátel a málo zastání. Její otec měl peníze a vliv, její máma pracovala ve škole. Nikdo se jim nechtěl postavit. Až to jednou Amálie přehnala. Spolužačku strčila do skříňky v šatně a zamkla ji tam. Pak před skříňkou zapálila její věci, aktovku a učení a křičela na ni, že ji v té skříňce upálí. Školník si ohně všiml včas. Uhasil ho a děvče kromě pořádného šoku a pár oděrek neutrpělo žádné zranění. Amálii ale začala řešit školní rada. Rodiče šikanované dívky trvali na potrestání. Amálie nevěděla, kolik to jejího tátu stálo peněz, ale nakonec z toho nic nebylo. Jen musela ze školy pryč. Rodiče zvolili malé město. Chtěli mít nad dcerou, která si svou zlou povahou mohla pokazit celý život, dohled. Amálie myslela na Kamilu a jen tak brouzdala po internetu. Přemýšlela, co té holce udělá. Ta mrcha jí všechno zkazila. Amálie se tak snažila být hodná. Všechno vycházelo skvěle. A teď tohle. Najednou si všimla článku, který ji zaujal. Byl o modelce, kterou její přítel polil kyselinou. Zle ji poleptal obličej. Dívka byla do smrti zmrzačená. Amálie se chladně usmála. To je ono. Přesně tohle potřebuje. Pečlivě si prostudovala celý článek. Pak si v internetovém obchodu s chemikáliemi objednala přesně tu kyselinu, o které se v článku psalo. Už ji nezajímaly komentáře na jejím Facebooku. Usínala s představou zjizvené Kamily. Těšila se na její křik. Když usnula, měla na andělské tváři líbezný úsměv. **(pur)**

Screamers opět v Citadele

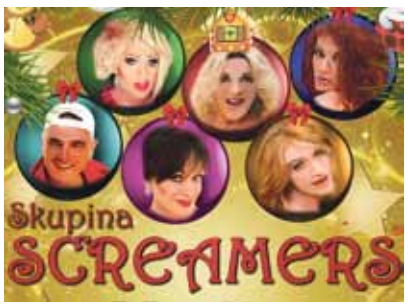

LITVÍNOV - Přední česká travesti skupina Screamers přiváží do Citadely opět vánoční dárek v podobě nové show s názvem „NAŠE VÁNOCE“.

Nenechte si ve středu 5. prosince od 19 hodin ujít vystoupení oblíbené skupiny parodující známé zpěvačky a osobnosti s nádhernou scénou, kostýmy, nápaditou choreografií, zábavným průvodním slovem a řadou vtipů, které zaručuje skvělou zábavu a odpočinek od předvánočního shonu. Vstupné 250 Kč. Vstupenky jsou k zakoupení v pokladně Citadely nebo v síti TICKETPORTAL, s možností rezervace online na webových stránkách www.citadela- litvinov.cz nebo telefonicky 476 111 487. **(nov)**

Chytré hlavy pomohly

LITVÍNOV/HAMR – Radní Litvínova schválili Základní škole Litvínov-Hamr účelový finanční dar 90 tis. Kč od Vršanské uhelné.

Peníze škola dostala v rámci projektu Chytré hlavy pro Sever a použije je na modernizaci přírodovědné učebny. Učební pomůcky, které zakoupí, jsou zaměřeny na praktickou výuku elektrických, elektronických a elektromagnetických jevů. **(pur)**

Z Rady města Litvínova

Doprava se nemění

LITVÍNOV - Rada města doporučila zastupitelstvu schválit uzavření Smlouvy o veřejných službách v přepravě cestujících mezi městem Litvínovem a Dopravním podnikem měst Mostu a Litvínova.

Jedná se o zajištění MHD na území města Litvínova a jeho příměstských oblastí. Smlouva by měla platit od 1. 1. 2019 do 31. 12. 2028. Litvínov bude po tuto dobu poskytovat zálohu na úhradu kompenzace, jejíž předpokládaná hodnota pro rok 2019 bez čistého příjmu činí 46,3 mil. Kč, z toho 22 milionů Kč pro veřejnou drážní dopravu a 24,2 mil. Kč pro veřejnou linkovou dopravu. *„Úhrada kompenzace byla pro příští rok navýšena. Neznamená to ale změnu v dopravě. Vyhověli jsme jen žádosti vedení společnosti, která plánuje navýšit řidičům mzdy,“* vysvětlila změnu místostarostka Erika Sedláčková. **(pur)**

B-PROJEKTY Teplice s.r.o.
Kollárova 1879/11
415 01 Teplice
tel: 417 559 111
www.bpt.cz
e-mail: info@bpt.cz
BPT
PROJEKTY - INŽENÝRING - KONZULTACE - PORADENSTVÍ

SOKOLOVNA Restaurace
Přijmeme do našeho týmu:
kuchaře
číšníka / servírku
pomocnou sílu do kuchyně
uklízečku
Práce v příjemném prostředí
Bližší informace u pana Svobody
Telefon: 724 549 386

Zastupitelé v Litvínově chtějí on-line jednání

LITVÍNOV – Litvínov posouvá začátek jednání zastupitelstva. Na nevyhovující hodinu upozorňoval už v minulém volebním období Petr Globočník ze sdružení Litvínov do toho! Nově se bude jednání zastupitelstva konat od 15 hodin.

„Na žádost občanů posouváme jednání na patnáctou hodinu. Mění se i jednací řád,“ uvedla starostka Kamila Bláhová. Také další změny vychází občanům vstříc. *„Občané budou nyní moci diskutovat v úvodu i na závěr jednání k libovolnému tématu,“* prozradil tajemník Městského úřadu Litvínov Valdemar Havela. Dosud v úvodní diskuzi mohli občané diskutovat pouze k bodům na programu jednání a v závěrečné i k další problematice města. *„Připravujeme také novinku - pořizování obrazových záznamů z jednání zastupitelstva. V současné době ale čekáme na zákon o ochraně osobních údajů, který se bude pořizování obrazových záznamů věnovat,“* doplnil tajemník.

V roce 2019 budou zastupitelé jednat každý měsíc kromě prázdnin a ledna. *„Chceme, aby byly schvalovací procesy pružnější, proto zasedneme každý měsíc,“* vysvětlila starostka. Na programu listopadového jednání je určení gescí starostce a místostarostům, a to takto: Starostka města: útvar interního auditu, úsek kanceláře starosty, odbor finanční, odbor investic a regionálního rozvoje, odbor systémového řízení, městská policie. 1. místostarostka města: odbor sociálních věcí a školství. 2. místostarosta města: odbor životní prostředí, nakládání s majetkem města. Na posledním jednání zřídila rada města tři devítičlenné komise.

Komise nakládání s majetkem města a energetická: předseda Pavla Tomášová, členové:

Tomáš Hák, Václav Zollpriester, Milan Malaga, Pavel Hammerlindl, Pavel Trejbal, Petra Gondová, Martin Halaška, Karel Malý.

Komise dopravní: předseda František Krtička, členové Dagmar Mandíková, Miroslav Kroupa, Lucie Kaftanová, Vlastimil Gýna, Tomáš Čapek, Jan Vycpálek, František Hošek, Karel Malý.

Komise pro E-government: předseda Adam Janík, členové Jaroslav Fišer, Helena Zemánková Týřová, Michal Vostárek, Ondřej Vlk, Pavel Janeček, Martin Liška, Michaela Šaffová, Daniel Plzák. **(pur)**

Na žádost občanů posunuli politici zasedání zastupitelstva na patnáctou hodinu. Mění se i jednací řád., místo jednání, ve Schole Humanitas, zůstává stejné.

Cyklostezka do Záluží projde obnovou

LITVÍNOV – Litvínov připravuje renovaci cyklostezky do Záluží. Stezku využívají hlavně lidé, kteří jezdí na kole do práce v areálu chemické firmy. V současné době je ve velmi špatném stavu.

Na rekonstrukci cyklostezky by mohlo město získat dotaci. Projekt zahrnuje stavební úpravy a modernizace cyklostezky spojující město Litvínov s Chemparkem Záluží v celkové délce zhruba 1 797 m o ploše 5 500 m² a šířce 3 m. Stavební úpravy jsou plánovány ve dvou etapách. První začne u prodejny Lidl a povede směrem k ubytovnám UNO, kde je cyklostezka napojena na ulici V Dolíku a končí za mostem přes Bílý potok před napojením na silnici I/27. Druhá začne za mostem přes Bílý potok před napojením na silnici I/27 směrem k Chemparku Záluží. *„Stávající živičný povrch cyklostezky je v nevyhovujícím stavu pro bezpečné a komfortní užívání. Projekt pro akci je zařazen a schválen v Akčním plánu pro rok 2019. Předpokládané celkové náklady na obě etapy projektu činí cca 6 mil. Kč, z toho předpokládaná maximální výše poskytnuté dotace je cca 4,6 mil. Kč a předpokládaná minimální výše spoluúčasti města je 1,4 mil. Kč včetně nezpůsobilých výdajů. Na špatný stav cyklostezky si stěžují občané města,“* uvedla starostka Kamila Bláhová. Další cyklostezku plánuje město Horní Jiřetín. Ta povede z Litvínova až na zámek Jezeří. **(pur)**

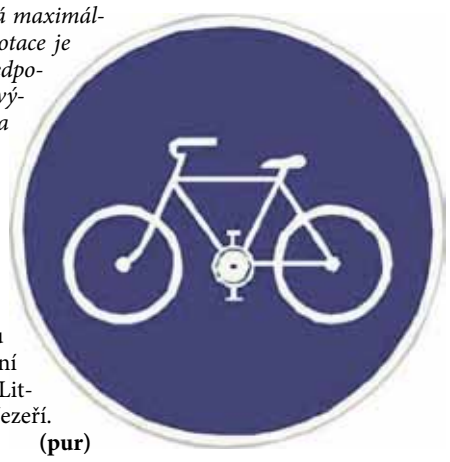

Připravuje se rekonstrukce koupaliště

LITVÍNOV – Litvínovské koupaliště na Koldomu čekají velké změny. Jednatel SPORTaSu Miroslav Otcovský má s areálem plány, které souvisí i s výstavou plaveckého bazénu.

Litvínovské koupaliště celkovou rekonstrukci potřebuje a také si ji zaslouží. Naposledy město investovalo do rekonstrukce areálu před více než patnácti lety. *„Vzhledem k náročnosti provozu a tím i současnému stavu koupaliště a změnám v legislativě, které byly během posledních let přijaty, je nutné provést rekonstrukci technologie úpravy bazénové vody. Zároveň máme plány pro rozvoj celého areálu koupaliště i s ohledem na budoucí výstavbu kryté plavecké haly v tomto areálu. Od města jsme formou dotace obdrželi prostředky na pořízení projektové dokumentace pro letní koupaliště. Výše dotace odpovídá ceně projektové dokumentace a činí 889 670 Kč,“* prozradil Miroslav Otcovský.

Nový plavecký bazén

V současné době je dokončena studie rozvoje celého areálu. *„Řešila celý areál včetně možného dalšího využití. Mimo jiné i s malým autokempinkem včetně provozní budovy a dalšími venkovními atrakcemi, jako je sportovní hřiště, dětské hřiště, parkourové hřiště, malý vodní svět, využití rybníčků. Vše tak, aby areál bylo možno využívat celoročně, samozřejmě po zprovoznění kryté plavecké haly a tím umožnění dozoru nad návštěvníky,“* uvedl dále Miroslav Otcovský. Studie dále řeší opravu vlastních bazénů, zejména pak možné povrchy pro bazény. *„Byla navržena komplet nová technologie s úpravou vody přes přelivové žlábky, nová strojovna úpravy vody, různé vodní atrakce v bazénech, chrliče, vodní clony, klouzačky, šplhadla a jiné. Varianty povrchů bazénů byly zpracovány v možnostech keramický obklad, folie a nerezové bazény. Studie řešila i cenový propočet pro jednotlivé varianty, ceny se pohybují od 40 do 50 milionů v závislosti na zvoleném povrchu bazénů. Jedná se o ceny pro vlastní úpravu bazénů včetně všech navržených vodních atrakcí. V uvedených cenách nejsou obsaženy navržené úpravy celého areálu,“* doplnil jednatel společnosti. Prováděcí dokumentace se v současné době zpracovává ve variantě nerezových bazénů. O rekonstrukci bazénů rozhodnou zastupitelé.

(pur)

SPORTaS připravuje projektovou dokumentaci na celkovou rekonstrukci areálu za bezmála devět set tisíc korun.

Dětské bazény

Pohled na areál

Ústecký kraj hostil klavírní soutěž

ÚSTECKÝ KRAJ - Roman a Oleksandr Fediurkových byli ústředními postavami 51. ročníku prestižní mezinárodní klavírní soutěže Virtuosi per musica di pianoforte. Ta se konala v Ústí nad Labem od 21. do 23. listopadu.

Absolutním vítězem třídenního napínavého klání, na které přijeli soutěžící až z Vietnamu či Japonska, se stal čtrnáctiletý Roman Fediurko. Ten převzal ceny od hejtmana Ústeckého kraje Oldřicha Bubeníčka a primátora Ústí Petra Nedvědického. Osmiletý bratr ukrajinského vítěze Oleksandr pro změnu zvítězil v té nejmladší kategorii.

V další kategorii (10 až 11 let) obsadil první místo He Houyue z Nizozemí. V kategorii 12 až 13 let triumfoval právě absolutní vítěz Roman Fediurko a v nejstarší věkové kategorii do 15 let získal od poroty nejvíce bodů Jan Čmejla z Prahy. Ani další Češi se neztratili v silné konkurenci, ceny dostali také například Martin Balog, Natali Schejbalová či Tereza Neužilová.

Klavírní soutěž patří díky tradici do programu Rodinného stříbra Ústeckého kraje. Její 52. ročník se uskuteční opět v Ústí nad Labem ve dnech 20. – 22. listopadu 2019. Generálním partnerem letošního ročníku se stala opět společnost Net4Gas. **(nov)**

Hejtman Ústeckého kraje Oldřich Bubeníček a primátor Ústí nad Labem Petr Nedvědický předali cenu absolutnímu vítězovi Romanu Fediurkovi z Ukrajiny.

Osmiletý Oleksandr získal také cenu pro nejmladšího účastníka.

Lékařská pohotovost pokračuje za stejných podmínek

LITVÍNOV – Litvínov souhlasí, jak plánuje Ústecký kraj provozovat lékařskou pohotovost. Ordinační hodiny lékařské pohotovosti se v příštím roce nemění.

Lékařskou pohotovost pro města zajišťuje Ústecký kraj od roku 2012. *„Podle aktuálních informací Krajského úřadu Ústeckého kraje bude vyrovnávací platba za výkon pohotovosti v Litvínově pro rok 2019 činit 1, 045 mil. Kč. Finanční krytí bude schvalovat zastupitelstvo kraje koncem roku 2018. Litvínov se nebude finančně podílet na zajištění provozu lékařské pohotovostní služby,“* uvedla starostka Kamila Bláhová. *„S návrhem zajištění lékařské pohotovostní služby souhlasíme. Je zajištěno rovnoměrné pokrytí pro Litvínov i Most. Je také zajištěna doporučená dostupnost do 60 minut prostředkem veřejné dopravy,“* doplnila místostarostka Erika Sedláčková.

Provoz jedné ordinace pohotovosti by měl být zajištěn v rozsahu 3 hodin ve večerních hodinách o pracovní dny a v rozsahu 7 hodin během dne o víkendech a svátcích. Pohotovost pro dospělé se zabezpečením péče pro děti a dorost v Litvínově sídlí v objektu U Bílého sloupu čp. 2088 v Po-Pá 18-21 hod., So, Ne, Sv 11-18 hod. Litvínovští mohou využívat také pohotovost v Mostě. Pro dospělé: Po-Pá 18-21 hod., So, Ne, Sv 10-19 hod. Pro děti Po-Pá 17-21 hod., So, Ne, Sv 10-20 hod. **(pur)**

Mikulášská nadílka s pohádkou

LITVÍNOV - V neděli 2. prosince 2018 si nenechte ujít „Mikulášskou nadílku s pohádkou“. Pro děti je připravena interaktivní pohádka a přesvědčí je, že s čertem může být i legrace, třeba ho i naučí zpívat a vše zakončí nadílka od Mikuláše pro všechny hodné děti.

Masky čerta či anděla jsou vítány, nejsou však podmínkou. Po domluvě možnost předání vlastních balíčků dětem. Začátek v 16 hodin na společenském sále. Vstupné 50 Kč, každý divák bez rozdílu věku musí mít vlastní vstupenku. Vstupenky si můžete zakoupit v pokladně Citadely v její otevírací době s možností rezervace on-line na webových stránkách www.citadela-litvinov.cz nebo telefonicky na čísle 476 111 487. **(nov)**

Regionální produkty představují Krušnohoří

ÚSTECKÝ KRAJ - Certifikační komise Západní Krušnohoří hodnotila nové produkty i ty, které se ucházely o obnovu certifikátu Regionální výrobek. Nově certifikát získaly Delikatesy z Podkrušnohoří a Masopust po našem.

Certifikát znovu obhájila i originální autorská keramika ze Zaječic. Všechny produkty certifikované značkou regionální výrobek najdete na www.regionalni-znacky.cz.

Regionální značení je jednou z cest, jak upozornit na zajímavé produkty, které v regionu vznikají, a usnadnit návštěvníkům regionu orientaci v nabízených službách. Certifikaci může získat výrobek i zážitek - dobré jídlo z místních surovin, řemeslný výrobek od místních lidí nebo něco, co zažijete pouze v Krušnohoří. Minulý týden získaly certifikaci dva nové produkty a na další období obnovilo certifikaci osm výrobců. Certifikát získal Masopust po našem, jak si ho užívají v Červeném Újezdu. Certifikát si odnesl také David Netolický z Jirkova, který vyrábí z ovoce a zeleniny od místních zahrádkářů marmelády, sirupy a chutney. Osm výrobců, kteří měli zájem o obnovu certifikátu, také uspělo. Většina z nich uváděla, že regionální značka pro ně znamená větší zájem zákazníků o jejich výrobky. *„Každý z nich je originální, velmi zručný a navíc nabízí něco, co je ryze Krušnohorské,“* chválila členka komise a ředitelka Destinační agentury Krušné hory Eva Maříková. Certifikát byl znovu udělen Dubskému perníku, K-šperkům, Bílinským dekorativním mýdlům, Vlněným výrobkům od Kloučků, Háčkovaným hračkám a Originální autorské keramice ze Zaječic. *„Zaječická keramika je příkladem toho, jak má regionální produkt vypadat. Romana Kášová využívá při výrobě své keramiky hlínu, kterou nachází za Zaječicemi. Pracuje výhradně ručně na hrnčířském kruhu. Své výrobky pálí v peci na zahradě a topí v ní místním dřevem. Pálení keramiky je navíc obřad, kterému mohou přihlížet i fanoušci zaječické keramiky. Výrobky se přes léto nashromáždí a před zimou se naskládají do pece. Pak se pec dostaví a topí se pod ní, dokud není vypáleno. Přesně takové výrobky si regionální značku zaslouží a pro ně je celá certifikace vytvořena,“* prozradila o certifikaci Eva Maříková. **(pur)**

Snoubenci dávají přednost „ANO“ na zámku

LITVÍNOV – Obřadní síň na zámku Valdštejnů v Litvínově láká ke svatebním obřadům. Slavnostní atmosféře zámeckého sálu dala před obřadní síní na litvínovské radnici přednost většina snoubenců.

Na radnici si „ano“ řekly letos pouze tři páry. Zámecký slavnostní sál využilo 81 párů. Tři obřady se konaly na Klínech, 4 v Českém Jiřetíně, 3 církevní a 7 obřadů na různých místech v Litvínově. Letos mohli snoubenci využít 28 termínů pro svatby. Příští rok jich bude jen 21. Pro příští čtyři roky má město třináct oddávajících. Kromě starostky a obou místostarostů pověřila rada města výkonem sňatečných obřadů v roce 2019 Petra Globočníka, Petru Gondovou, Květuši Hellmichovou, Martina Kliku, Rostislava Šímu, Milana Šťovíčka, Helenu Zemánkovou Týřovou, Daniela Voláka, Jana Vycpálka, Daniela Urika. **(pur)**

Termíny sňatků v roce 2019:
19. 1., 16. 2., 30. 3., 6. 4., 27. 4., 18. 5., 15. 6., 22. 6., 29. 6., 13. 7., 20. 7., 27. 7., 10. 8., 17. 8., 31. 8., 14. 9., 21. 9., 5. 10., 19. 10., 16. 11., 14.12.
Vítání občánků v roce 2019:
2. 3., 1. 6., 7. 9., 7. 12.

Porušené paragrafy

Za dobrotu na žebrotu

MOST - Na dobrosrdečnost doplatil muž z Mostu. Dovolil svému známému, aby u něj přespával. Ten ho ale místo vděku okradl. Policie ho dopadla. *„Vyšetřovatel obvinil 38letého muže z krádeže. Svému známému měl odcizit spotřební elektroniku, mobil a šperky z bílého kovu. Poškozený vyčíslil škodu na 76 tisíc korun. Obviněnému hrozí až pětiletý trest. Policisté odcizené věci již nezajistili,“* uvedla policejní mluvčí Ludmila Světláková.

Zloděj diabetik

LITVÍNOV - Na podezřelého muže, který večer prochází mezi zaparkovanými auty v ulici Tylova, upozornil litvínovské strážníky obyvatel této ulice. Do aut si měl muž svítit baterkou a oznamovatel se domníval, že jde o zloděje, který hledá odemčené auto. Strážníci podezřelého skutečně zastihli, jak s baterkou svítí mezi zaparkovanými auty. Muž ale strážníkům vysvětlil, že je diabetik a při záchvatu ztratil někde mezi auty brýle. Když záchvat odezněl, dostal se domů, vzal si náhradní brýle a baterku a šel ztracené brýle hledat. Strážníci jeho brýle našli, za což jim muž poděkoval.

Topila pražci

HORNÍ JIŘETÍN - Městskou policii zavolali do Horního Jiřetína lidé, kterým vadil černý zapáchající dým z komína jednoho z domů. Strážníci přístrojem na měření škodlivin zjistili, že byly překročeny povolené limity NH_3 a CO. Provedli kontrolu dřeva, se kterým nájemnice domu topila. Ukázalo se, že se jedná o staré pražce. Ženu strážníci poučili, ta nechala kamna vyhasnout a pro topení zajistí jiné dřevo. Případem se bude zabývat odbor životního prostředí. **(pur)**

Truhláři a kadeřnice z Hamru vyjeli na zkušenou za hranice

LITVÍNOV – Umělečtí truhláři a kadeřníci ze Střední odborné školy v Litvínově – Hamru vyjeli na zkušenou na Slovensko. Truhláři se učili postupy při rekonstrukci historických budov či výrobu špaletových oken. Kadeřnice se kromě účesové tvorby zdokonalovaly také v líčení, péči o pleť či si osvojily základy vizážistiky.

Vycestovat měli mladí lidé díky projektu financovaného z programu Erasmus+. Podívat se mohli do Žiliny a Krásna nad Kysucou. Partnerská Spojená škola Žilina-Bytčica nabídla hamerským kadeřnicím jedinečnou možnost propojit znalosti ze svého oboru s oborem kosmetika. Děvčata se učila líčení k různým příležitostem, pečovat o pleť nebo aplikovat umělé řasy a upravovat obočí. *„Nyní znají základy vizážistiky, umí kompletně sladit účes s líčením k dané příležitosti. Je to neuvěřitelná výhoda při uplatnění na trhu práce,“* říká učitel odborného výcviku Tomáš Maier.

Další neméně důležitou součástí stáže byla samotná účesová tvorba. Žákyně se zdokonalovaly ve vytváření společenských účesů, a to svatebních, koktejlových a večerních. Vyvrcholením studijního pobytu pak byla kadeřnická soutěž na téma Stužková, ve které reprezentovala hamerskou školu Tereza Bruschová. *„Stužková je obdobou našich maturitních plesů, takže jsem zvolila elegantní společenský účes do drdolu,“* vysvětluje.

Spolupráce s druhou spřátelenou školou není novinkou. Podobnou stáž absolvovali hamerští truhláři již v minulém roce. *„Letošní projekt se jmenuje Znovu na zkušenou! Nebyl důvod měnit původní koncept stáže, protože se nám perfektně osvědčil,“* přibližuje ředitelka školy Jitka Francírková.

Truhláři se seznámili s původními technologickými postupy, které mohou v praxi využívat třeba při rekonstrukci historických budov. *„Chlapci pracovali na výrobě dvojitého špaletového okna. Ve spolupráci se žáky Střední odborné školy dřevařské v Krásně nad Kysucou krátili dílce, frézovali spoje na rámech oken, lepili rámy i křídla, pracovali na kování a na dalších pracích,“* popisuje učitel odborného výcviku Miroslav Findeis. Projekt je velkým přínosem pro pedagogy i žáky. *„Využíváme zkušenosti partnerských škol. Žáci také vidí, jak se žije jinde a jak pro ně může být cestování obohacující,“* uzavírá ředitelka Francírková. **(sol)**

Žáci se během několika týdnů mohli rozhlédnout po krásách Slovenska, zažít jinou kulturu a jiné zvyky, ale především se něco nového naučit. Takovou příležitost dostalo celkem čtrnáct žáků oborů kadeřník, truhlář a umělecký truhlář.

Autodrom získal akreditaci ke školení s odpočtem trestných bodů

MOST - Instruktoři mosteckého autodromu zahájili v těchto dnech výuku a výcvik bezpečné jízdy řidičů, kteří se přihlásili ke školení s odpočtem trestných bodů za přestupky v silničním provozu.

„Školení bezpečné jízdy s odpočtem bodů v učebnách a na výcvikových plochách polygonu autodromu nabízíme už od jeho zavedení v roce 2008, a to s externími instruktory. Nyní se nám podařilo získat potřebnou akreditaci, takže školení už je zcela v naší režii,“ vysvětlila ředitelka polygonu společnosti AUTODROM MOST Veronika Raková.

Školení je určeno pro řidiče, kteří mají ke dni podání žádosti v registru řidičů body za jednání zařazené do bodového hodnocení za porušení povinností podle zvláštního právního předpisu. Nesmějí mít v součtu zaznamenáno více než deset bodů, zároveň žádný z přestupků nesmí být ohodnocen šesti a více body. Potvrzení o absolvování školení bezpečné jízdy má platnost 30 dní ode dne vydání, řidič tak musí podat žádost o odečet bodů v této lhůtě.

Nejbližší kurzy na autodromu se uskuteční 16., 18. a 29. prosince, další pak bude následovat brzy po Novém roce. Konec roku je navíc podle Veroniky Rakové velmi výhodným termínem. *„Odečíst body na základě školení je totiž možné jen jednou v kalendářním roce. Kdo nasbíral více bodů a i po školení v prosinci mu nějaké zůstanou, může se už zkraje roku 2019 nechat proškolit znovu,“* vysvětlila. *„Principem školení je, aby si řidiči uvědomili, proč trestné body obdrželi. Tomu odpovídá i tříhodinová teoretická část v učebně. Na plochách při absolvování konkrétních modelových situací za volantem pak účastníci školení stráví ještě o půl hodiny déle. Maximální důraz klademe na uvědomění si rizik a důsledků jednání, za které byl řidič pokutován. Nejčastějšími přestupky, jichž se tito řidiči dopouštějí, jsou nepřiměřená rychlost, telefonování za jízdy či nepoužití bezpečnostních pásů,“* uvedl hlavní instruktor autodromu Marek Kohoutek.

Splnit veškeré podmínky nutné pro absolvování školení řidiči musejí v týdenní lhůtě před samotným školením, počítají se přitom pracovní dny. **(nov)**

Školení s odpočtem trestných bodů může už autodrom vykonávat „ve vlastní režii“. Má na to akreditaci.

Hejtman navštívil Krušnohorské hasiče

ÚSTECKÝ KRAJ - Hejtman Ústeckého kraje Oldřich Bubeníček a starostové partnerských měst Oseka, Nové Vsi v Horách, Hory Sv. Kateřiny, Deutschneudorfu a Olbernhau se sešli v posledně jmenovaném městě při příležitosti představení závěrečné části projektu spolupráce hasičů v příhraničním regionu Erzgebirge / Krušnohoří.

„V horských oblastech našeho příhraničí je více než kde jinde důležitá kvalitní, rychlá a účinná součinnost všech složek integrovaného záchranného systému, a to z obou stran hranice. Realizace podobných projektů významně přispívá k lepší znalosti prostředí, posílení dobrých vztahů a zlepšení spolupráce. Věřím, že pro místní hasiče byl projekt velkým přínosem,“ shrnul hejtman Oldřich Bubeníček. Z projektu byla také zakoupena hasičská technika, díky které se zlepšila akceschopnost hasičských sborů, např. výsuvný žebřík, hasičský vůz, zásahová výstroj (požární obleky), požární automobil CAS, hasičský technický vůz. Dále se konaly soutěže mladých hasičů, jazykové kurzy či společné cvičení. Projekt se realizoval díky podpoře Evropské unie - Fondu pro regionální rozvoj. **(nov)**

Hejtman debatoval se starosty o potřebě spolupráce hasičů.

Z Rady města Meziboří

Úklid listí je priorita

MEZIBOŘÍ - Rychlý nástup podzimu s sebou přinesl také spadané listí, které pokrylo větší část Meziboří. Technické služby Meziboří se proto v současné době zaměřují na jeho úklid.

„Shrabané listí je dobrý materiál do kompostu. V Meziboří je bioodpadu více než dost, a tak uvažujeme do budoucna o zřízení malé kompostárny,“ prozradil starosta města Petr Červenka. Kromě úklidu spadaného listí se technické služby zabývají úklidem města a přípravou vánoční výzdoby, která by se měla prvně rozzářit při rozsvěcení vánočního stromu 30. listopadu. **(pur)**

Do Vánoc musí být město uklizené i od listí.

JUDr. Daniel Volák
Advokátní kancelář se sídlem v Litvínově
PŘIJME
ADVOKÁTNÍHO KONCIPIENTA
telefon: 476 731 523
e-mail: volak@bclitvinov.cz

in
kde krása hledá inspiraci
Nehty
Body Wraps
Depilace
Kosmetika
Solária
Masáže
Řasy
Pedikúra
tel.: +420 606 888 333 | J. SKUPY 218, MOST | www.inmost.cz

HAVARIJNÍ SLUŽBA
VODA
PLYN
TOPENÍ
ELEKTRIKA
OTEVÍRÁNÍ DVEŘÍ
(pro SBD Krušnohor od 15 hod.)
HASMAN servis a montáž výtahů
Pionýrů 1501, Most
tel.: 417 639 296
bezplatná linka 800 136 018

SERVIS DOMÁCÍCH ELEKTROSPOTŘEBIČŮ
Presovače, kávovary, kuchyňské roboty, mixéry, vysavače, mikrovlné trouby, varné desky a další.
POZÁRUČNÍ SERVIS VŠECH ZNAČEK.
PAVEL KUBÁT
Víta Nejedlého 1186 (stará mostecká tržnice)
Tel: 606 424 628

Vršanská uhelná

Významný zaměstnavatel v regionu, společnost Vršanská uhelná a.s., člen velké energetické skupiny Sev.en Energy, nabízí uplatnění v pozici:

VÝKLOPNÍ U KOLEJOVÉHO ZAKLADAČE

Hlavní oblasti činnosti zaměstnance v uvedené pozici:

- výklop vlakových souprav
- údržba pracoviště
- vhodné i pro osoby bez praxe

Požadujeme:

- dobrý zdravotní stav – smyslová zdravotní způsobilost
- spolehlivost, samostatnost, odpovědnost, dobrá pracovní morálka

Kvalifikační předpoklady:

- vzdělání: základní; strojní a příbuzné obory výhodou pro kariérní růst

Nabízíme:

- mzdové zařazení do 3. tarifního stupně s garancí meziročního nárůstu dle kolektivní smlouvy
- firemní benefity – mimo jiné 13. plat (cca 18.000 – 22.000 Kč/rok), příspěvek na stravování, 6 týdnů dovolené
- příplatky za směnnost až 1.600 Kč měsíčně
- od nového roku po zapracování:
- příspěvek na penzijní připojištění 550 Kč měsíčně
- program Zdraví - Benefity v hodnotě 10 500 Kč na rok (čerpání na dovolenou, sport. zařízení, léky, kulturu)
- zázemí společnosti, která je součástí silné energetické skupiny s dlouhodobou perspektivou zaměstnání
- smlouvu na dobu určitou s reálným předpokladem prodloužení na dobu neurčitou
- práce ve směnném provozu - 12hodinové směny v cyklu ranní, noční a dva dny volna
- možnost profesního a osobního rozvoje

Nástup možný od: **1. 1. 2019**
Pracoviště: Vršanská uhelná a.s.
Bližší informace: Ing. Jaroslav Graman, Ph.D., tel. 478 002 421

Písemné přihlášky: zasílejte na e-mail: **v.stefanek@7group.cz** nebo poštou na adresu: **Vladimír Štefánek, Coal Services a.s., V. Řezáče 315, 434 67 Most**

Významný zaměstnavatel v regionu, společnost Vršanská uhelná a.s., člen velké energetické skupiny Sev.en Energy, nabízí uplatnění v pozici:

MECHANIK ELEKTRONICKÝCH ZAŘÍZENÍ

Hlavní oblasti činnosti zaměstnance v uvedené pozici:

- údržba a opravy různých typů slaboproudých zařízení
- údržba a opravy telefonů a telefonních rozvodů, rozhlasových systémů, dorozumívacích zařízení
- údržba a opravy řídicích systémů (Siemens)
- údržba a opravy frekvenčních měničů a soft startérů
- údržba a opravy pasových vah

Požadujeme:

- velmi dobrý zdravotní stav – smyslová zdravotní způsobilost, práce ve výškách, práce v noci, možnost práce ve směnovém provozu
- spolehlivost, odpovědnost, důslednost, časová flexibilita

Kvalifikační předpoklady:

- vzdělání: ÚSO nebo SŠ – obor elektro - slaboproud, elektronik, automatizace, měřící a regulační technika, IT technika
- min. § 5 do 1000V vyhl. č. 50/1978
- znalost slaboproudu, elektroniky, automatizace, měřící a regulační techniky a IT techniky podmínkou
- řidičský průkaz skupiny B podmínkou
- alespoň 3 roky praxe v oboru
- schopnost samostatné činnosti

Nabízíme:

- mzdové zařazení do 6. tarifního stupně s garancí meziročního nárůstu dle kolektivní smlouvy
- firemní benefity – mimo jiné 13. plat (cca 18.000 – 22.000 Kč/rok), příspěvek na stravování, 6 týdnů dovolené (celkem 30 dnů) a řada dalších výhod, od nového roku po zapracování pak:
- příspěvek na penzijní připojištění 550 Kč měsíčně
- program Zdraví - Benefity v hodnotě 10 500 Kč na rok (čerpání na dovolenou, sport. zařízení, léky, kulturu)
- zázemí společnosti, která je součástí silné energetické skupiny s dlouhodobou perspektivou zaměstnání
- smlouvu na dobu určitou s reálným předpokladem prodloužení na dobu neurčitou
- pracovní dobu v ranních 8 hod. směnách, po zapracování možnost nepřetržitého provozu (směny ranní, noční, volno, volno, nebo ranní, ranní volno, volno) - zde pak příplatky
- možnost profesního a osobního rozvoje

Nástup možný od: **dle dohody**
Pracoviště: Vršanská uhelná (lokalita Čepirohy)
Bližší informace: Ing. František Peterka tel. 606 603 919

Písemné přihlášky – motivační dopis a životopis zasílejte na e-mail: **v.stefanek@7group.cz** nebo poštou na adresu: **Vladimír Štefánek, Coal Services a.s., V. Řezáče 315, 434 67 Most**

Správa bytů a nebytových prostor
ALLMOST s. r. o.
info@allmost.cz
Volné kanceláře k pronájmu

homér

Vydavatel:
Media Info System, a. s.,
Bělehradská 360,
Most 434 01
IČ: 27864588
Registrace - MK ČR E 11598,
ISSN 1212-3978

Šéfredaktorka:
Pavlína Borovská
(sefredaktor@homerlive.cz)
tel.: 476 103 978

Zástupce šéfredaktorky:
Mgr. Vlasta Šoltysová,
(soltysova@homerlive.cz)

Sazba a technická příprava:
Lukáš Staněk
(grafik@homerlive.cz)
tel.: 476 108 412

Obchodní oddělení, inzerce:
Lukáš Koťátko
(inzerce@homerlive.cz)
tel.: 476 108 410, 737 261 941

Adresa a telefony redakce:
Adresa: Bělehradská 360/6,
434 01 Most,
e-mail: redakce@homerlive.cz,
http://www.homerlive.cz,
fax: 476 100 557.

Tisk:
CZECH PRINT CENTER, a. s.
Praha 10

Rozšiřuje:
PNS GROSSO, s. r. o.,
Mediaprint a Kapa,
Pressegrosso, s. r. o.,
A.L.L. production, spol. s r. o.,
vlastní distribuce.

Předplatné:
Informace podává a objednávky přijímá obchodní oddělení.

Seznam distribučních míst týdeníku Homér

Most
Fotoateliér Žihla, Magistrát města Mostu, čerpací stanice GO, SBD Krušnohor, knihovna, Italská cukrárna, Hotel Cascade, kavárna Taboo, Autodrom Most, divadlo, Archa Most, autobusy Kavka, hospic, HSRM, fotbalový stadion Most, Hipodrom Most, dopravní podnik, Bilbo, Astra, vlakové nádraží, Aquadrom, Central Most

Litvínov a okolí
Schola Humanitas, Městský úřad Litvínov, OMW, Fitness Flora, čerpací stanice GO, Unipetrol, KSK Komořany, United Energy, a. s., Městský úřad Meziboří, Domov důchodců Meziboří, Citadela, Resort Loučky, Spolužití, Tenba, knihovna, zimní stadion, Podkrušnohorská poliklinika, plavecký bazén, hospoda Černice, zdravotní středisko Horní Jiřetín, Městský úřad Horní Jiřetín

Ostatní města a obce
Líšnice, Polerady, Havraň, Vrskmaň, Bílina, Malé Březno, Strupčice, Teplice, Jirkov, Chomutov

Kontakty k inzerátům uvádějí sami inzerenti, a redakce proto nenese zodpovědnost za jejich správnost.

Vážení čtenáři, zákazníci, upozorňujeme vás, že soukromou inzerci komerčního charakteru nezveřejňujeme zdarma. Pokud máte zájem o vydání inzerátu tohoto typu, navštivte prosím naši redakci, inzertní oddělení, a dohodněte si tuto službu za patřičnou úplatu dle našeho ceníku, případně volejte 737 261 941. Ostatní drobná soukromá inzerce (různé, seznamka...) nadále zůstává bezplatná.
Redakce týdeníku Homér

RŮZNÉ

- **Pronajmu garáž** na Stalingradské. Vnitřní rozměry 6 x 3 m. 660 Kč za měsíc. Tel.: 721762089.
- **Prodám fotoaparát** CMENA 8 M s pouzdrem, fotoaparát HALINA MINI 28 DF s pouzdrem, fotoaparát MAGINOU MOTOR s pouzdrem.Tel.: 608 205 053
- **Prodám televizor** SONY BRAVIA KLV V32A10E, úhl. 80 cm. 500 Kč. Tel.: 602527240
- **Prodám urnový** hrob na starém hřbitově. Tel.: 723114839
- **Prodám sedačku** s úložným prostorem, dvě křesla, tři taburety. Barva šedobéžová. Cena dohodou. Tel.: 722 264 870
- **Prodám mikrovlnku** s grilem, téměř nová, bílá. Za 500 Kč odvezu. Tel.: 736 164 363
- **Prodám pojízdnou** tašku na nákup na kolečkách, téměř nová za 250 Kč. Dále tepelnou dečku 120 x 60 cm do postele na el. 220 W za 300 Kč. Tel.: 736 164 363
- **Prodám přilbu** modrou s motivem, na lyže RED LABI TRACER 20, italská, 200 Kč. Zim. brusle pánské č. 39 + brusle CANADY č. 6 po 200 Kč. Tel.: 736 164 363
- **Prodám obývací** stěnu včetně skříně 3 500 Kč a věšákovou stěnu – dohodou. Vše v Mostě. Tel.: 607 277 880 VEČER
- **Prodám 2** x válendu s čal. polstry 2 000 Kč. Málo používanou světlou ložnici: 2 x skříně, toaleta, postele včetně matrací, 2 x noční stolek, peřiňák 3 500 Kč. Tel.: 607 277 880.

SEZNÁMENÍ

- **Touto cestou** bych se chtěla seznámit se spolehlivým, hodným mužem. Je mi 35 let, jsem z Mostu a mám 10letou dceru. Mělo by mu být do 45 let. Telefon 607 109 439
- **Touto cestou** bych se chtěl seznámit s ženou od 30 – 40 let na dopisování, možná i více. Je mi 30 let, pocházím z TP, mám sportovní postavu a více se dozvíš, když mi napíšeš. ZN: adresa v redakci
- **Chtěla bych** se seznámit s mužem 60 – 70 let z Mostu na přátelský vztah a možná i více. Telefon: 606 322 812. I stáří je hezké.
- **Je ti** smutno a toužíš po spokojeném životě ve dvou? 55letá žena hledá muže nekuřáka, který si umí vážit lásky a upřímnosti a již nechce být sám. Tel. 721 530 179
- **Můžem prožít** ještě krásný kus života ve dvou. Je mi 59 let, jsem domácí kutil, nekuřák a abstinent. Hledám ženu z Mostu a okolí od 45 do 65 let, kuřačka nevadí. Telefon: 775 937 582. Můžeš i SMS

AUTO, MOTO

- **Prodám na** Fiat Siencento potahy sedadel, chránič volantu proti slunci, polstrování do kufru. Cena 300 Kč. Dále dvoubarevný pelíšek pro kočičku. Cena 120 Kč. Telefon: 606 262 236

ZAMĚSTNÁNÍ

- **Hledám zedníka** nebo pomocného dělníka na rekonstrukci 3 bytů + další práce v Českých Zlatníkách. Telefon: 606 264 380

INZERTNÍ KUPON PRO SOUKROMOU BEZPLATNOU INZERCI

ADRESA ZADAVATELE INZERCE
(nebude zveřejněna, požadavek dle tiskového zákona)

JMÉNO A PŘÍJMENÍ .....
ADRESA .....
DATUM ..... PODPIS .....

homér

TEXT INZERÁTU, KONTAKT

☐ různé ☐ seznámení ☐ zaměstnání ☐ auto, moto ☐ byty, domy ☐ vzpomínka ☐ blahopřání ☐ vzkaz

Inzeráty přijímáme pouze čitelně vyplněné. Kupon zašlete na adresu: Týdeník Homér, Bělehradská, 434 01 Most.
Text inzerátu na kopii kuponu nebude zveřejněn. Kupon platí pro jedno otištění.

Litvínov doma na mistra nevyzrál, těsně prohrál

LITVÍNOV – Hokejisté extraligového HC Verva Litvínov počtvrté v řadě prohráli a v tabulce se propadli do té horší poloviny. V neděli doma nestačili na úřadujícího mistra, brněnskou Kometu, se kterou těsně prohráli 2:3. Aktuálně Litvínovu patří devátá příčka v tabulce.

„Do utkání jsme šli s tím, že chceme prolomit šňůru neúspěšných výsledků. Myslím si, že utkání bylo vyrovnané. První třetinu byl lepší soupeř, ve druhé jsme to trošku srovnali. Byla tam spousta neproměněných šanci, jak na jedné, tak i na druhé straně. Ve třetí třetině to bylo kdo s koho. Na jedné straně nejsme schopní proměnit gólovou šanci a ze situace 2 na jednoho jsme inkasovali. V závěrečné power play už se nám branku vstřelit nepodařilo. Myslím si, že náš výkon nebyl úplně špatný a věřím, že od takové hry se můžeme odrazit,“ řekl po utkání trenér domácích Radim Skuhrovec.

HC Verva Litvínov – Kometa Brno 2:3 (1:1, 1:1, 0:1). Branky a nahrávky: 16. Válek (Petružálek, Ščotka), 29. F. Lukeš – 11. Mueller (P. Holík, Zaťovič), 35. Kašpar (P. Holík, O. Němec), 58. L. Čermák (Dočekal). Rozhodčí: Hradil, Úlehla – Gerát, Hynek. Vyloučení: 4:6. Využití: 1:2. Diváci: 5 345. Střely na branku: 40:27. Sestava HC Verva Litvínov: Janus (Hanuljak) – Ščotka, Porseland, L. Doudera, Hunkes, Suchánek, Březák, Romančík – Válek, J. Mikúš, Petružálek (C) – F. Lukeš, V. Hübl (A), Myšák – Korkiakoski, J. Kloz, D. Tůma – Matoušek, M. Hanzl, M. Havelka. **(jak)**

Litvínov tentokrát doma neuspěl.

Opět se bude hrát hokejový Christmas Cup, už po dvacáté

MOST, BÍLINA - Jubilejní 20. ročník mezinárodního hokejového turnaje Christmas Cup už zná své účastníky. Do finálního rozlosování zbývá jen několik málo týdnů a v tuto chvíli je už jasné, kdo v jakých věkových kategoriích bude na turnaji startovat. Jako každý rok jsou do turnaje přihlášené již ostřílené týmy, ale i nováčci. Hrát se bude pět turnajů.

Ročník zahájí kategorie U10, tedy hráči narození v roce 2009 a mladší. Ta bude hrát ve dnech 10. - 12. prosince, za účasti 8 týmů - HC Draci Bílina, Mostečtí Lvi, South Stars, Czech Stars, Slovakia Talents (SK), HC Sparta Praha I, HC Sparta Praha II a HC Litvínov.

Turnaj kategorie U9, tedy hráčů ročníku narození 2010 a mladších, bude probíhat ve dnech 13.–14. prosince a hrát jej bude 14 týmů. A to HC Draci Bílina, Avantgard Hockey (Eu), Mostečtí Lvi, South Stars, Czech Stars 1, Czech Stars 2, Slovakia Talents (Sk), Pilsen Wolves, Piráti Chomutov 1, Piráti Chomutov 2, HC Sparta Praha 1, HC Sparta Praha 2, HC Litvínov 1 a HC Litvínov 2.

Pro kategorii U12, hráče kteří se narodili v letech 2007/08, je vypsán turnaj ve dnech 17.–19. prosince a hrát bude 15 mužstev - HC Draci Bílina, Avantgard Hockey (Eu), Mostečtí Lvi, North Stars, Young Talents, South Stars, Czech Stars 1, Czech Stars 2, Slovakia Talents (Sk), Hockey Flaming Stars, Dukla Trenčín (Sk), White Bears 2008 (Rus), Hokeja Klubs Tukums (Lv), HC Litvínov a Junosť Minsk (Ua).

Ve stejném termínu si to mezi sebou rozdají týmy kategorie U16 (2003/04). V turnaji bude startovat 7 týmů, a to HC Draci Bílina, Avantgard Hockey (Eu), Mostečtí Lvi, North Stars, HC Slovan Bratislava (Sk), Břeclav a Junosť Minsk (Ua).

Poslední kategorií, která se na Christmas Cupu 2018 představí, bude U14 (2005/06) ve dnech 20. - 22. prosince. Turnaj bude hrát 16 týmů - HC Draci Bílina, Mostečtí Lvi, North Stars, South Stars, HMS Select (Sk), HC Slovan Bratislava (Sk), SRG International Team (UAE), KAC Klagenfurt (A), SC Reichersbeuern (D), Valmeira HK (Lt), CEHA (D), International Hockey Development (Eu), HC Rytíři Kladno, HC Letci Letňany, Young Talents a HC Litvínov. **(jak)**

Mostečtí Lvi přivezli body z venku, přehráli domácí Nymburk

NYMBURK – Po dvou domácích neúspěších s Jabloncem a Kobrou tým Mostečtí Lvi v dalším utkání II. hokejové ligy naplno bodoval. Stalo se tak na ledě NED Hockeye Nymburka a Lvi zde zvítězili rozdílem třídy 2:6. Most je aktuálně na druhém místě v tabulce, za vedoucím Sokolovem.

NED Hockey Nymburk – Mostečtí Lvi 2:6 (2:1, 0:2, 0:3). Branky a nahrávky: 8. Kuzďas (Wiencek, Král), 17. Stehlík (TS) – 6. Mála (Hrdlička, Havlůj), 28. Vašíček, 40. Bakrlík (Kýhos, Mical), 43. Böhm (Vašíček), 43. Mical, 57. Mical (Smolka). Rozhodčí: Vokřál – Tasch, Ovsík. Sestava týmu Mostečtí Lvi: Hanuljak (Chabr) – Polák, Urbánek, Sklenička, Kunrt, Havlůj (C), Fučík, Čmolík – Přeučil T. (A), Hrdlička, Vašíček, Böhm, Kýhos, Nedrda V. (A), Mical, Bakrlík, Mála, Smolka. Trenér: Kašťák, Šafner. **(jak)**

Krasobruslaři zabodovali ve Slaném Mostecký oddíl představil svůj tým

SLANÝ - V sobotu mostecký krasobruslařský oddíl vyrazil na OBO závod do Slaného, kde se na ledě představilo osm krasobruslařek.

V dopoledních hodinách svoji jízdu jako první předvedla adultka Adéla Pechancová, která vybruslila krásné druhé místo. Hned po ní na led naskočily a prvky předvedly nejmenší krasobruslařky, a to Michelle Eve Kučabová, přípravka mini a Tereza Ciprová, přípravka. Michellka při své závodní premiéře vybruslila krásné páté místo. Terezka opět nezklamala a dokázala, že je ta nejlepší, když si vystoupala na zlatý stupínek.

V odpoledních hodinách na led nastoupily Mariana Kordíková, nováček ml. C, Viktorie Wachtelová, nováček st. C a Sophie Mego, žačka nejmladší C. Marianka zažila bruslařské okno, ale nezazmatkovala a zaimprovizovala vlastní jízdu, která ji vynesla na bronzovou příčku. Viktorka si v den svých narozenin vybruslila krásné páté místo. Sophinka ve velké konkurenci skončila na místě jednadvacátém. V hodinách večerních se v kategorii žaček C předvedly hned dvě závodnice a to Alexandra Vitmayerová a Markéta Ciprová. Markétka zajela krásnou jízdu, kterou si vysloužila šestou příčku. Hned za ní na příčce sedmé se umístila Saška, která však jízdu zajela v bolestech ze zranění a po jízdě se rozhodla, že zdraví je přednější a na nějaký čas pověsí brusle na hřebík.

(jak)

Malé naděje krasobruslařského oddílu.

V pátek Litvínov vyzve Bílé Tygry

Celek Bílí Tygři Liberec bude dalším soupeřem týmu HC Verva v utkání Tipsport extraligy. To se na Zimním stadionu Ivana Hlinky odehraje v pátek 30. listopadu od 17.30 hodin.

Černí andělé budou také na Evropě

Kvarteto mosteckých házenkářek se představí na mistrovství Evropy, které v sobotu startuje ve Francii. Černí andělé, Jana Šustková, Dominika Zachová, Sára Kovářová a Veronika Mikulášková do dějiště šampionátu odletěli s českou reprezentací v úterý. V sobotu pak rozehrají boje v těžké základní skupině, kde na Češky čeká Rumunsko, Norsko a Německo.

Lvi se střetnou s Kolínem

Druhá hokejová liga pokračuje v sobotu 1. prosince dalším kolem. V něm se tým Mostečtí Lvi představí na domácím ledě. Jeho soupeřem bude v A – BENET Aréně od 17.30 hodin tým SC Kolín.

Charitativní burza dresů BK Baník

V úterý 11. prosince se od 17.00 hodin uskuteční ve sportovní hale v Mostě Vánoční sportování spojené s dobrovolnou charitativní burzou dresů BK Baník Most. Veškerý zisk z ní bude použit na zakoupení dárků pro dětské oddělení mostecké nemocnice. Proběhnou také soutěže dětí kategorie U11–U15. V 19.00 hodin pak začne již tradiční zápas děti vs. rodiče.

V Mostě se poběží Christmas Run

Vánoční zážitkový běh Christmas Run se poběží v Mostě a podle pořadatelů již doslova tluče na dveře. *„Nasaďte si rukavice, připravte santovskou čepici a vyběhněte 9. prosince s námi,“* lákají pořadatelé. Start bude na 1. náměstí v 17.00 hodin.

Dorost hraje v sobotu s Třemošnou

Tým dorostenců HC Litvínov se v posledním utkání základní části představí na domácím ledě. Stane se tak v sobotu 1. prosince, kdy se od 12.00 hodin střetne s Třemošnou.

Grznárová startovala na republice

V jihočeském Českém Krumlově se uskutečnil republikový šampionát mladších žáků, na kterém měl Baník Most jedinou zástupkyni Terku Grznárovou. Ta jela na republiku hlavně sbírat zkušenosti. V 1. kole narazila na velmi šikovnou Báru Bursovou /SK Hamr/ a byla z toho trochu krutá prohra 0:2. Zápas o pořadí si Czajová z TJ Orlová – Lutyně opravdu užila a vybojovala cenné vítězství 2:1 na sety. **(jak)**

Vánoční těšení začíná v Litvínově na zámku

LITVÍNOV – V Litvínově rozsvítili vánoční strom na náměstí Míru a vernisáží zahájili výstavu Vánoce po celý rok. Vánoční těšení pod Krušnými horami tak oficiálně začalo.

Rozsvěcení vánočního stromu předcházel celodenní vánoční jarmark. Světlo do centra města přivezl svatý archanděl Michael v doprovodu dalších andělů. Vernisáží byla zahájena také výstava vánočních stromků v zámku Valdštejnů. *„Vánoční stromky s netradičními ozdobami, které inspirují vyrobit si vánoční ozdoby vlastními silami, vystavujeme letos už po osmnácté. Poprvé se výstava konala v roce 2001 ještě v Galerii Radniční sklípek. Letos máme stromků dvacet a je jeden hezčí a nápaditější než druhý,“* pochválila místní umělce Dáša Wohanková z propagace města. K vidění na zámku Valdštejnů je například stromek ozdobený velmi netradičně koulemi s motivem české vlajky, nechybí perníkové ozdoby, po vánočním stromku se prohání vláček z dílny místního patchworkového klubu. Vánoční stromky budou v zámku vystaveny po celý rok. Vidět je můžete od středy do neděle od 9 do 17 hodin. Nové ozdoby dostanou až před Vánocemi v roce 2019. Rozsvěcením stromu a vernisáží výstavy ale Krušnohorské Vánoce teprve začínají.

(pur)

VÁNOCE PO CELÝ ROK 2018-2019

Zahájení výstavy tradičně i zcela netradičně ozdobených vánočních stromků
2. prosince, 9.00 hodin, kostel sv. Michaela archanděla
MŠE SVATÁ - ŽEHNÁNÍ ADVENTNÍCH VĚNCŮ

2. prosince
DEN SVATÉHO MIKULÁŠE
RETROBUS ŠKODA 706 RTO
Kyvadlová doprava mezi Mostem a Litvínovem
10.00-18.00 hodin, zámek Valdštejnů
FLÉR JARMARK
Nabídka rukodělné, řemeslné a umělecké tvorby
zámecká kuchyň
TVŮRČÍ DÍLNY
16.30 hodin, Zámecký park
ĎÁBELSKÁ OHNIVÁ SHOW
17.00 hodin, nádvoří zámku
O ŽIVOTĚ SV. MIKULÁŠE
Divadélko o historii oblíbeného světce, nadílka balíčků od rodičů dětí

5. prosince
14.25-18.45 hodin, tramvajová zastávka u „Elka“ v Litvínově
JÍZDA MIKULÁŠSKOU TRAMVAJÍ (8 jízd)

11. prosince
17.00 hodin, Městská knihovna Litvínov
CHLUPATÉ VÁNOCE
Charitativní večer na podporu Městského útulku pro psy Litvínov

23. prosince
16.00-18.00 hodin, nám. Míru u vánočního stromu
BETLÉMSKÉ SVĚTLO

24. prosince
21.00 hodin, kostel sv. Michaela archanděla
PŮLNOČNÍ MŠE SVATÁ

31. prosince
17.00 hodin, nám. Míru
RODINNÝ SILVESTR