TÝDENÍK MOSTECKA
homér
číslo 13 | 29. března 2019 | ročník 22 cena 8 Kč

Kostel se v sobotu opět otevře návštěvníkům

MOST – Mostecký přesunutý kostel Nanebevzetí Panny Marie se tuto sobotu 30. března opět otevře široké veřejnosti. Po předloňských, poněkud hektičtějších výročních událostí, očekává kastelánka klidnější, ale přesto zajímavou sezonu.

Ačkoliv kostel žádné převratné novinky nechystá, přesto se milovníci historie a kulturních akcí mají na co těšit. *„V letošní sezoně se zaměříme na tradiční akce, které chceme rozšířit. Také se chystáme více věnovat malým návštěvníkům z mateřských a základních škol,“* uvedla kastelánka Ludmila Klimplová. Mateřské školky se mohou zapojit do akce „Maluj svoji památku“ a pro starší děti je připraven program „Vývoj sakrální gotiky“ včetně prohlídky kostela.

Chybět samozřejmě nesmí tradiční Hradozámecká noc. Pracovníci kostela už teď pilně pracují na výrobě kostýmů. *„Tentokrát se chceme zaměřit na panovníky a krále. Prohlídka bude s překvapením - návštěvníci budou hádat, o které panovníky se jedná,“* dodala kastelánka s tím, že kostýmová prohlídka kostela je naplánována na 31. srpna. První akcí, na kterou se veřejnost může těšit, je komentovaná prohlídka věže a krovů ve dnech 21. - 24. května. *„Tato akce je za zvýhodněné vstupné,“* doplnila kastelánka. V červnu bude kostel hostit koncert Teplické filharmonie, konec června je zaměřený na děti, pro které je za vysvědčení se samými jedničkami vstup do kostela zdarma a s odměnou. Na srpen je naplánována kostýmová prohlídka „Projděte si kostel s mnichem“ a v září tradičně Mostecká slavnost. V listopadu můžete do kostela přijít na Varhanní a na Adventní koncert a v prosinci na Rybovu mši vánoční, štědrovečerní odpoledne nebo na vánoční koncert.

V letošním roce zvýšil Národní památkový ústav ve všech svých památkách vstupné. V Kostele Nanebevzetí Panny Marie v Mostě zaplatí letos návštěvníci o deset korun navíc. Veškeré informace o kulturních akcích včetně nabídky prohlídek a výše vstupného najdou návštěvníci na www.kostel-most.cz.

Mostecký unikát navštívilo vloni 14 420 lidí. Předloni, v roce pětistého výročí, se do kostela přišlo podívat 15 985 lidí. Největší zájem o přesunutou památku byl v roce 2016, kdy byla veřejnosti zpřístupněna atraktivní vyhlídka ve věži kostela.

OSTŘE SLEDOVANÉ VLAKY

MOST - Městské divadlo v Mostě uvede ve čtvrtek 4. dubna od 19 hodin další reprízu inscenace slavného příběhu Bohumila Hrabala z druhé světové války „Ostře sledované vlaky“. Vstupné 170 Kč.

VELIKONOČNÍ DEKORACE

LITVÍNOV – Zámek Valdštejnů zve 2. 4. na novou expozici „Jarní a velikonoční dekorace.“ Výstava potrvá do 28. dubna. Otevřeno úterý - neděle 9 -12 a 13-17 hodin.

TANEČNÍ ZÁBAVA

LITVÍNOV – Citadela Litvínov pořádá na společenském sále 31. 3. od 16 do 20 hodin Taneční zábavu s Malou muzikou Chomutov. Vstupné 50 Kč.

ZAPIŠ SE Někomu do života

ÚSTECKÝ KRAJ – Zachránit život může každý z nás. Pro začátek stačí přijít 18. dubna od 10 do 15. 30 hodin na nábor do registru kostní dřeně na Krajský úřad Ústeckého kraje.

Je vám 18 – 35 let? Jste zdraví, bez závažných onemocnění v minulosti a neberete pravidelně léky? Vážíte více než 50 kilo a jste ochotní překonat určité nepohodlí a ztrátu času v zájmu záchrany života druhého člověka? Pokud ano, přijďte na nábor dárců kostní dřeně.

V České republice i po celém světě onemocní denně stovky mladých lidí i děti zhoubnými nemocemi kostní dřeně a uzlin. Více dárců v databázi znamená více nadějí na život. Nábor do registru dárců kostní dřeně pořádá společnost Krajská zdravotní spolu s Ústeckým krajem a Českým národním registrem dárců dřeně. Dárce při náboru osobně a pravdivě vyplní vstupní formulář a informovaný souhlas dobrovolného dárce krvetvorných buněk s uskladněním DNA. Současně se musí ověřit identita nového dárce, pročež si nezapomeňte občanský průkaz. U každého dárce je zajištěna dostatečná anonymita. K dobrovolnému rozhodnutí o vstupu do registru získá každý dostatek informací i času. Při náboru se provádí stěr z bukální sliznice. Dárce si stěr po poučení náborující osobou provádí sám k tomu určeným speciálním setem.

Nábor se koná na Krajském úřadě Ústeckého kraje v ulici Velká hradební 3118/48 v Ústí nad Labem ve čtvrtek 18. dubna od 11 do 15.30 hodin.

(nov)

9 771212 397004 13

Nabídka brigády

MSSS
MĚSTSKÁ SPRÁVA SOCIÁLNÍCH SLUŽEB

Městská správa sociálních služeb v Mostě nabízí v letních měsících studentům střední zdravotnické školy brigádu v přímé péči. V případě zájmu nás kontaktujte na níže uvedených kontaktech.

KONTAKT – PERSONÁLNÍ ODDĚLENÍ
Dagmar Zemková, DiS., telefon: 476 768 851, e-mail: zemkova@msss-most.cz
Lýdia Pavlicová, telefon: 476 768 851, e-mail: pavlicova@msss-most.cz

Hněvín bude ve tmě

MOST - Město Most se zapojí do mezinárodní akce Hodina Země. Ta se uskuteční v sobotu 30. března od 20.30 do 21.30 hodin.

Do tmy se zahalí dominanta města hrad Hněvín. Cílem akce je dát viditelně najevo zájem na společné snaze o ochranu životního prostředí, zejména klimatického systému Země. Po celém světě nebudou tento den svítit památky, kanceláře či domácnosti. Do akce se mohou zapojit i Mostečané.

Symbolickým zhasnutím dají najevo svou podporu ochraně životního prostředí a připomenou, že vědí o změně klimatu a že se chtějí podílet na jeho řešení. Podrobnosti o akci je možné získat na webových stránkách www.hodinazeme.cz. **(nov)**

Kelley omezí provoz

MOST – Provozní doba Dílny magistra Kelleyho na hradě Hněvíně se zkrátí. V květnu a červnu bude otevřena jen od pátku do neděle.

V červenci a srpnu pak bude kromě pondělí, které je zavíracím dnem, v provozu každý den. Sezona končí poslední neděli před zahájením školního roku. *„Návštěvní hodiny zůstávají v čase 11 až 17 hodin. Nadále platí, že pro předem objednané skupiny v počtu minimálně 5 osob, bude dílna otevřena i v září. Zářijové objednávky přijímá Turistické informační centrum,“* informovala mluvčí mosteckého magistrátu Alena Sedláčková. Nemění se výše vstupného. Základní činí 20 Kč pro dospělou osobu, 10 Kč pro děti a mládež, osoby se zdravotním postižením a senioři nad 65 let věku platí 10 Kč a rodinné vstupné lze pořídit za 40 Kč. **(sol)**

Věhlasný magistr Kelley přivítá návštěvníky ve své dílně už v květnu.

Maluj svoji památku

MOST – Kostel Nanebevzetí Panny Marie zve mateřské školky na prohlídku do kostela Nanebevzetí Panny Marie. Součástí je výtvarná soutěž.

Prohlídka je spojená s malováním obrázků na téma „Maluj svoji památku v kostele Nanebevzetí Panny Marie“. *„Děti si prohlédnou náš kostel a poté ve školce namalují to, co se jim nejvíce líbilo,“* vysvětlila Ludmila Klimplová ze správy kostela. Z obrázků, které děti namalují, budou vybrány nejhezčí, za které děti dostanou odměnu. Mateřské školy, které se chtějí do akce zapojit, mají šanci do 31. května. Objednat se mohou na tel. čísle 724 663 546, kde získají podrobné informace. **(nov)**

Nová silnice kolem jezera nabírá zpoždění

MOST – Otevření nové silnice kolem mosteckého jezera nabírá další zpoždění. Nová propojka mezi Mostem a Mariánskými Radčicemi se měla otevírat během dubna. Řidiči ale musí být trpěliví. Podle čerstvých odhadů se silnice neotevře dříve než v červnu.

Silnice z Mostu do Mariánských Radčic je dokončená, stejně jako i její dopravní značení. Přesto ale stále zůstává pro řidiče uzavřená.

Důvodem je kolaudace stavby a s tím spojená administrativa. *„Stále probíhá proces předání a převzetí stavby. Zhotovitel dosud nepředal kompletní dokladovou dokumentaci stavby tak, aby mohla být prověřena a také, aby mohl být proces dokončen a zahájeno kolaudační řízení. Tím dojde, s největší pravděpodobností, k posunu původně předpokládaného zprovoznění této komunikace,“* potvrdila Anna Fuksová z tiskového oddělení Ministerstva financí ČR, které je garantem výstavby nové silnice.

Ve stanovení termínu otevření silnice je ministerstvo opatrnější a s jistotou raději termín neudává. *„Střízlivý odhad zahájení provozu komunikace by měl být v červnu 2019. Neodkladná povolení k používání této komunikace se řeší se statutárním městem Most,“* dodala ministerská mluvčí. V rámci dokončování ještě dojde na kácení dřevin, a to ze strany Ředitelství silnic a dálnic ČR. Nutné jsou totiž ještě úpravy nové křižovatky při nájezdu na most přes trať a řeku Bílinu ve směru z ulice Čs. armády (za novým kruhovým objezdem u muzea). Vegetace se zde musí ještě v době vegetačního klidu vykácet tak, aby byl zajištěn výhled na vozidla přijíždějící ze silnice I/13. *„Vykácení dřevin v křižovatce u nového mostu musí ŘSD provést nejpozději do 15. 4.,“* doplnila mluvčí.

Nová silnice III. třídy bude spadat pod Ústecký kraj. Je dlouhá zhruba osm kilometrů a bude znamenat jednak pohodlnější a hlavně dostupnější spojení do některých obcí v okolí Mostu, zejména pak také přístup k jezeru. Cyklisté budou mít rovněž svůj prostor na nově vzniklé cyklostezce, kterou vybudovalo město Most. Do roku 2021 se bude na nové komunikaci Most – Mariánské Račice provádět pěstební péče a diagnostika nové mostní konstrukce. Ale to již za provozu. Náklady na vybudování komunikace, které hradí stát, se vyšplhají na přibližně 370 milionů korun. **(sol)**

Bezpečí pasažérů v tramvajích a autobusech ohlídají nové kamery

MOST – Tramvaj EVO, kterou mostecký dopravní podnik pořídil jako prototyp, bude pro cestující pohodlnější. Zároveň i bezpečnější. Má nové čalounění a kameru na sledování prostoru před vozidlem.

Na základě přání a připomínek cestujících došlo ke změně vnitřního vzhledu tramvaje EVO 1. *„Nechali jsme vyrobit nové čalounění a osadili ho do celé tramvaje. Někteří naši cestující si stěžovali, že je plastové sedačky studí, nebo že jsou nepohodlné. Celkem v celé tramvaji dostalo nové čalounění všech 29 sedadel,“* řekl Daniel Dunovský, ředitel Dopravního podniku měst Mostu a Litvínova.

Ve stejné tramvaji a také v autobusu SOR NB 12 byla instalována další novinka. „Jde o kameru, která sleduje prostor před vozidlem. Její záběry mohou pomoci vyšetřit případnou spornou situaci při dopravních nehodách. Nahrávka se ukládá ve vozidle a je k dispozici 72 hodin,“ doplnil ředitel Dunovský. Jak dodal, k nahrávce se však dostane pouze Policie České republiky. „Mají elektromagnetický klíč, bez něj je nahrávka nedostupná. Celý postup byl konzultován s Úřadem na ochranu osobních údajů,“ uvedl Daniel Dunovský a dodal, že s montážemi dalších čelních kamer bude dopravní podnik pokračovat. Touto technologií budou vybaveny i nově pořizované autobusy a tramvaje. *„Do konce letošního roku by měly na Mostecku jezdit další tři nové tramvaje, jejichž součástí bude také kamerový systém. Stejně tak i pět nových autobusů, které dopravní podnik bude pořizovat, budou již od výrobce vybavené kamerami. V průběhu ale budeme doplňovat čelní kamery i do ostatních našich vozidel,“* potvrdil šéf dopravního podniku.

Kamery ve vozidlech by měly být pro dopravní podnik pomocníkem proti vandalům, kteří ničí jeho majetek. Jako důkazní materiál by záznamy mohly sloužit také v případě agresivního a fyzického napadání revizorů, což není v poslední době výjimkou. Zároveň budou i ochranou cestujícím. *„Díky záznamům bude možné například vypátrat potencionálního pachatele, v případě napadení revizorů budeme mít teď už nejen zvukový záznam, ale nově bude využitelný i obraz. Kamery jsou i na některých zastávkách a zabírají veřejné prostranství, sledují prostor před vozidly a budou sloužit k ochraně majetku. Celkově budou kamerové záznamy prevencí bezpečnostních rizik při hromadné dopravě osob. Záznamy pomohou v případě přestupku, dopravní nehody s účastí našeho vozidla či jiné pojistné události,“* vyjmenoval možné využití záznamů ředitel dopravního podniku. **(sol)**

Ke změně vnitřního vzhledu tramvaje EVO 1 došlo na základě přání a připomínek cestujících.

Od apríla se zvýší svoz bioodpadu

MOST - Od 1. dubna 2019 se opět zvýší svoz bioodpadu. Vývoz kontejnerů o objemu 1100 litrů se bude provádět každý týden v pondělí. Vývoz popelnic o objemu 240 litrů každý sudý týden od úterý do pátku podle stanoveného harmonogramu. Od prosince se poté četnost svozu opět sníží na jedenkrát měsíčně. Svoz bude tedy probíhat stejným způsobem jako v loňském roce.

Co do popelnice PATŘÍ: Veškerý biologicky rozložitelný odpad z kuchyně (slupky, čajové sáčky, kávová sedlina, zbytky brambor, zeleniny, ovoce, zbytky jídla, zbylé kousky pečiva, skořápky z vajec, skořápky z ořechů, pecky z ovoce, dřevěný popel, tráva, listí, rostliny, zemina, papírové obaly na vajíčka, roztrhané na kousky, použité papírové kapesníčky, zbytky nehtů, vlasů a vousů).

Co do popelnice NEPATŘÍ: Maso, kosti, mastné pokrmy, cizorodé látky a komodity - sklo, papír, plast, tetrapaky, kovy, sáčky z vysavačů, umělé hmoty všeho druhu, popel z briket, uhlí, barevné časopisy, smetky ze silnic, oleje, baterie, zbytky barev a laků, uhynulá zvířata, léky, pleny.

Harmonogram svozu najdete na **ww.tsmost.cz**.

Ulice Purkyně k nemocnici se uzavře

Most čeká letos rekonstrukce

MOST – Město se co nevidět pustí do rekonstrukce mostu u nemocnice. Na stavbu vyhlásilo veřejnou zakázku. Lidé se musejí připravit na dopravní omezení. Například s parkováním, ale i uzavírku ulice J. E. Purkyně.

V souvislosti s opravou mostu u nemocnice se lidé musí připravit na dopravní komplikace.

Během rekonstrukce bude nahrazena nosná konstrukce stávajícího mostu, čímž se zajistí jeho plná zatížitelnost. Součástí stavby je i oprava spodní části mostu, úprava komunikace a přeložka veřejného osvětlení. Předpokládaná cena akce je zhruba 50 milionů korun bez DPH. *„Pobídky budou podány elektronickou cestou. Co se týče stanovení termínů, je nyní těžké cokoliv předjímat a odhadovat. . Finanční objem zakázky je značný a předpokládáme, že se vyskytnou i dotazy v rámci zadávací dokumentace,“* uvedl primátor Jan Paparega. V současné době je vyřešena náhradní doprava MHD, sanitních vozů apod.

Provoz v době rekonstrukce by měl probíhat obdobně, jako když se most opravoval v minulosti. Tehdy se uzavřela ulice J. E. Purkyně a využíval se pouze příjezd z ulice Svážná. Řidiči ale tehdy mohli parkovat částečně i na mostě, což nyní možné nebude. Komplikovanější bude také otočka autobusů. *„Dnes je jiná situace. Jednáme s Krajskou zdravotní ohledně otočky autobusů. Funguje zde placené parkoviště se závorami, což bude problém. Musí se odinstalovat a parkoviště omezit, protože autobusy by se sem jinak nevešly a jiný prostor pro otáčení by tu nebyl,“* podotkl náměstek primátora Marek Hrvol. Akce bude také náročná na dobu realizace. Rekonstrukce by totiž měla trvat zhruba rok. *„Neumíme říci, kdy se začne, ale počítáme s tím, že letos. Dokončení bude v příštím roce. Lidé se musí připravit na dopravní komplikace, ale jedná se o stavbu, stejně jako i rekonstrukce mostu do Rudolic, kterým se nemůžeme vyhnout. U nemocnice je výhoda, že sem vedou dva příjezdy,“* doplnil primátor. Na rekonstrukci mostu město vyčlenilo peníze ze svého rozpočtu. Dotace totiž na tuto zakázku nebylo možné získat. Pro město jde o jednu z nejnáročnějších investičních akcí letošního roku.

Rekonstrukci mostu vyžaduje jeho špatný technický stav, který se zhoršuje. Pro opravu se nabízely tři varianty, které se lišily ve způsobu provedení a financí. Město se rozhodlo pro nejdražší možnost. *„Rozdíl mezi výměnou mostu za nový a mezi variantou komplexní rekonstrukce, byl několik milionů korun. Rozdíl v životnosti ale třicet let. Životnost mostu by měla být minimálně 80 let,“* vysvětlil primátor.

(sol)

Zápisy prvňáčků už za týden!

MOST – Velký den pro budoucí prvňáčky klepe na dveře. Zápisy do mosteckých jedenácti základních škol, spadajících pod město, se uskuteční ve čtvrtek a pátek 4. a 5. dubna od 14 do 17 hodin.

V uplynulém školním roce 2018/2019 usedlo do školních lavic mosteckých základních škol pod správou města 659 prvňáčků. Bylo to o čtyři více než rok předchozí. K zápisům se vloni dostavilo také 41 dětí z jiných obcí, nejvíce z Litvínova a z Loun. Doporučení pro odklad dostalo loni 107 dětí a do osmi přípravných tříd usedlo 102 dětí. *„Letos by se k zápisům pro školní rok 2019/2020 mělo dostavit 666 dětí. Předpokládá se otevření osmi až devíti přípravných tříd,“* informovala mluvčí mosteckého magistrátu Alena Sedláčková.

Zápis pro školní rok 2019/2020 se týká dětí narozených od 1. 9. 2012 do 31. 8. 2013 a také těch, jimž bylo u předchozího zápisu plnění povinné školní docházky odloženo.

Nesplnění povinnosti přihlásit dítě k zápisu k povinné školní docházce ze strany zákonného zástupce lze považovat za přestupek školského zákona, za což lze uložit pokutu až 5 000 korun. *„K zápisu na školní rok 2018/2019 se nedostavilo 72 dětí, které mají hlášen trvalý pobyt v Mostě. Vzhledem k tomu, že není povinnost trvalý pobyt přehlašovat, tyto děti se tady vůbec nemusejí vyskytovat. Mohou už dávno žít jinde, ale jsou u nás stále evidovány,“* uvedla dále tisková mluvčí s tím, že mnohé z těchto dětí jsou se svými rodiči například v cizině. *„Není v silách odboru školství tyto děti dohledat, a to ani přes značnou výpomoc odboru sociálních věcí a jejich terénních pracovníků. Bohužel se zákonným zástupcům těchto dětí nedaří ani doručovat zásilky s výzvou k podání vysvětlení, protože se na místě trvalého pobytu nezdržují, nemají označenou schránku atd. Pokud už se je podaří obeslat, snažíme se, aby co nejdříve dítě do školy zapsali, protože to je nejdůležitější,“* dodala mluvčí Sedláčková.

Letos by se v Mostě k zápisům pro školní rok 2019/2020 mělo dostavit 666 dětí. Zápis se skládá z rozhovoru, případně dalších činností s dítětem. Zápis trvá nejvýše 20 minut. Je zaměřen na motivování dítěte pro školní docházku a na orientační posouzení jeho školní připravenosti.

Kdy dostane dítě odklad?

Zápis se skládá z formální části, kdy zákonný zástupce podá žádost o zápis dítěte, a rovněž z rozhovoru, případně dalších činností s dítětem. Rozhovor pedagoga se zapisovaným dítětem trvá nejvýše 20 minut. Je zaměřen na motivování dítěte pro školní docházku a na orientační posouzení jeho školní připravenosti.

„Není-li dítě tělesně nebo duševně přiměřeně vyspělé a požádá-li o to písemně jeho zákonný zástupce v době zápisu, odloží ředitel školy začátek povinné školní docházky o jeden školní rok - pokud je žádost doložena doporučujícím posouzením příslušného školského poradenského zařízení a odborného lékaře nebo klinického psychologa. Žádost zákonného zástupce o odklad povinné školní docházky je nutné doručit řediteli školy již v době určené pro zápis, tedy do 30. dubna,“ doplnila Alena Sedláčková. **(sol)**

„Krása“ pomohla dětem v nemocnici

MOST - Dětská oddělení Krajské zdravotní dostanou 305 tisíc korun z charitativního projektu „Krása pomáhá dětem“. Slavnostní galavečer proběhl v Severočeském divadle. Organizátorkou akce byla Miss sympatie ČR 2002 Lenka Kocmanová Taussigová. Záštitu nad letošním ročníkem převzal hejtman Ústeckého kraje Oldřich Bubeníček.

„Co může být krásnějšího než pomáhat dětem,“ řekl hejtman k projektu. Šeky pro dětská oddělení v Mostě a v Ústí nad Labem převzal místopředseda představenstva krajské zdravotní Radek Scherfer. *„Děkuji Lence Kocmanové Taussigové za dlouholetou podporu dětských oddělení,“* poděkoval. Otorinolaryngologické oddělení Nemocnice Most použije peníze na vybavení herny pro malé pacienty. Dětské a dorostové oddělení Nemocnice Chomutov zrekonstruuje lůžkové pokoje pro maminky s dětmi na stanici batolat. Za čtrnáct let konání charitativní akce *„Krása pomáhá dětem“* se Lence Kocmanové Taussigové podařilo ve prospěch nemocných dětí získat téměř 5 milionů Kč.

(nov)

Ptejte se politiků

V tisku proběhla informace, že radnice po petici přezkoumá záměr zřízení nového parkoviště mezi bloky 519 a 520. Že se to ale týká také plochy mezi bloky 505 a 520 mne nadzvedlo ze židle. Kdo vymyslel dát parkoviště přímo pod okny ložnic a dětských pokojů? Jediný kousek zeleně, kde si děti mohou hrát, zaberou auta. Vlastním také auto a občas parkuji dál od domu, ale mít parkoviště přímo pod ložnicí fakt nechci.

Jan Paparega

Studie nového dopravního řešení sídliště Pod Šibeníkem byla zpracována tak, aby s ohledem na stávající podzemní inženýrské sítě našla možnosti pro zkapacitnění parkování v dotčené části města s minimálním zásahem do vzrostlých stromů a možností adekvátního napojení na stávající místní komunikace.

Upozorňuji na skutečnost, že se jedná pouze o studii řešení, která nabízí alternativy pro budování nových parkovišť, ze kterých lze dále vybírat a čerpat náměty s ohledem na požadavky místních obyvatel a aktuální reálnou potřebu parkovacích míst v konkrétním místě. Rozhodně se nejedná o projekt, který by byl připraven k realizaci, pouze nabízí technické možnosti pro řešení dopravy v klidu.

Odpovídá primátor města Mostu Jan Paparega

Statutární město Most - Magistrátu města Mostu přijme zaměstnance/zaměstnankyni na pozici:

VEDOUCÍ ODDĚLENÍ SPRÁVY DANÍ, POPLATKŮ A POHLEDÁVEK
ODBOR FINANČNÍ

PRACOVNÍ NÁPLŇ
metodické vedení na úseku místních poplatků a pohledávek ÚSC včetně vymáhání, příprava podkladů pro účetnictví ÚSC, daňových přiznání k dani z příjmu právnických osob a dani z přidané hodnoty a příjmové části rozpočtu ÚSC

Obsazení pracovní pozice na dobu NEURČITOU

Informace o pracovní pozici poskytne
Ing. Jana Macháčková - Kancelář č. 215, 2. patro
Telefon: 476 448 301, 703 481 922,
e-mail: Jana.Machackova@mesto-most.cz

ZAMĚSTNANECKÉ VÝHODY
5 týdnů dovolené, pružná pracovní doba, stravenky, možnost dalšího vzdělávání

Přihlášky musí být doručeny nejpozději do 5. 4. 2019 – 12.00 hodin.

Město trvá na dodržování vyhlášky

MOST - Vedení města Mostu považuje autodrom za jednu z dominant města. Na dodržování takzvané protihlukové vyhlášky ale trvá.

To zaznělo i na společném jednání vedení města, zástupců všech zastupitelských klubů, spolku Zdraví pro Most a společnosti Autodrom Most, které se uskutečnilo 18. března na magistrátu. *„Jednání jsem vyvolal právě nyní na začátku sezony, aby nám autodrom představil akce, které se na okruhu letos chystají, a aby se k počtu těchto akcí a problematice hluku z autodromu mohli vyjádřit i lidé ze spolku Zdraví pro Most,“* informoval primátor Mostu Jan Paparega. Autodrom na jednání představil své záměry, mimo jiné i ty, které by mohly omezit produkci hluku. S jejich realizací nicméně vyčká do doby vyřešení zákonnosti protihlukové vyhlášky, s níž autodrom nesouhlasí. Zástupci autodromu informovali i o snaze řešit se zákonodárci úpravu hluku pro autodrom. V rozsáhlé diskusi pak vyjádřili svůj názor všichni zúčastnění. *„Vedení města zastává nadále stanovisko, že autodrom je jednou z dominant našeho města, nicméně i na jeho provoz se vztahují právní předpisy a obecně závazná vyhláška, které je třeba respektovat a dodržovat tak, aby provoz autodromu co nejméně zatěžoval své okolí,“* doplnil primátor Paparega. **(nov)**

JOHANN W
Hledáme nové posily do vinařství

Zámecké Vinařství Johann W hledá nové posily.
Skvělá parta v jedinečném prostředí
Českého středohoří přijme:

ČÍŠNÍKY
Pomocníky na vinici a do sklepa a brigádníky na víkendy do stánku na vinici na Hazmburk.

ŠÉFKUCHAŘE
Chcete úplně všem, i těm nejnáročnějším fajnšmekrům, dokázat, že i česká kuchyně může být fantastická, když se připravuje s láskou? Rádi byste, aby se za Vaši gastronomii lidé vraceli? Jste samostatní a nebojíte se nových výzev? Protože se blíží turistická sezóna, vinařství navíc bude letos otvírat novou velkou restauraci a shání posily. Možná právě Vás!

PROVOZNÍ PENZIONU
Aby měli hosté vinařství možnost přenocování v místě, od května je možnost ubytování v penzionu v centru vsi Třebívlice. Máte reprezentativní vystupování, ovládáte minimálně jeden světový jazyk, nejlépe NJ či AJ a zajímá Vás pozice PROVOZNÍ PENZIONU?
Pokud Vás nabídka zaujala, pak pište, přijeďte.
Těšíme se na Vás Zámecké vinařství Johann W Třebívlice!

asistentka@johannw.com
www.johannw.com

in
kde krása hledá in spirace
Nehty
Body Wraps
Depilace
Kosmetika
Solária
Masáže
Řasy
Pedikúra
tel.: +420 606 888 333 | J. SKUPY 218, MOST | www.inmost.cz

TANEČNÍ ODPOLEDNE V HOTELU CASCADE
10. dubna od 16 do 19 hodin
K poslechu a tanci hraje J TRIO
Vstupné zdarma
Financuje Statutární město Most

HOTEL CASCADE

POLEDNÍ MENU
1. 4. – 5. 4. 2019
Při objednávce hlavního chodu je voda v ceně menu.
Výdej poledního menu 11:00–14:00 hod.
Na stravenky vracíme do 10 Kč

PONDĚLÍ
Gulášová 35 Kč
150 g Kuřecí prso zapečené se šunkou, sýrem a brokolicí, šťouchaný brambor 125 Kč
150 g Vepřové medailonky na žampionech, dušená rýže 115 Kč
350 g Lasagne Bolognese 105 Kč

ÚTERÝ
Kuřecí vývar s masem a nudlemi 30 Kč
220 g Pečené kuře v BBQ marinádě, šťouchaný brambor, zelný salát 115 Kč
150 g Hovězí pečeně na slanině, dušená rýže 125 Kč
350 g Bramborové noky v sýrové omáčce se sušenými rajčaty a žampiony 105 Kč

STŘEDA
Frankfurtská s párkem 35 Kč
220 g Pečené kachní stehno, dušené zelí, bramborový knedlík 125 Kč
150 g Kuřecí medailonky v pikantním těstíčku, vařený brambor, tatarská omáčka 115 Kč
350 g Zapečené brambory s mletým masem, špenátem a sýrem 105 Kč

ČTVRTEK
Hovězí vývar s masem a nudlemi 30 Kč
150 g Samuraj z hovězí roštěné, bramboráčky 125 Kč
150 g Vepřové maso na houbách, dušená rýže 115 Kč
150 g Uzené maso, fazole na kyselo, kyselá okurka, cibulka 105 Kč

PÁTEK
Zeleninová s vejci 35 Kč
150 g Španělská hovězí pečeně, dušená rýže 125 Kč
150 g Pečený karbanátek se slaninou a sýrem, bramborová kaše, okurkový salát 115 Kč
200 g Smažené žampiony, vařený brambor, tatarská omáčka 105 Kč
SPECIÁL 450 g – PEČENÁ VEPŘOVÁ ŽEBRA V PIKANTNÍ MARINÁDĚ S KOŘENOVOU ZELENINOU A PEČENOU BRAMBOROU S KŘENOVÝM DIPEM, PEČIVO
Doba přípravy speciálu je cca 20 min 165 Kč

Motorkáři, projeďte se s policisty

Vydejte se z Řípu na mostecký polygon

MOSTECKO – Za rok 2018 zemřelo na českých silnicích 86 řidičů motocyklů a dva jejich spolujezdci. Je to výrazný nárůst smrtelných následků oproti roku 2017. Policie ČR se proto snaží tento trend zastavit s projektem Začněme spolu aneb Kolama dolů 2019.

Proběhne devět společných jízd s následnou bezplatnou ukázkou výcviku na polygonu. První vyjížďka v rozsahu 80 až 90 km startuje z hory Říp, z obce Rovná, 20. dubna a pokračovat bude na mostecký polygon.

Ředitelství dopravní policie Policejního prezidia ČR ve spolupráci s Asociací center pro zdokonalovací výcvik řidičů AČR pořádá již 2. ročník společného preventivního projektu zaměřeného na bezpečnost řidičů motocyklů. V rámci akce se také budou moci motorkáři seznámit s novými bezpečnostními prvky a zúčastnit se praktického vzdělávání a zdokonalování na začátku motorkářské sezóny.

Stejně jako vloni proběhne 9 společných jízd s následnou bezplatnou ukázkou výcviku na polygonu. První vyjížďka v rozsahu 80 až 90 km bude startovat z hory Říp, z obce Rovná 20. dubna a pokračovat bude na mostecký polygon. *„Přestože limit účastníků na jednu vyjížďku je 250 motorkářů, předpokládáme, že samotných akcí na polygonech se zúčastní více zájemců a bude překonána loňská celková návštěvnost, která se zastavila na čísle 3500 příznivců motorek,“* uvedl David Suchan.

Do realizace samotného projektu se zapojují všechna centra bezpečné jízdy v České republice. Výjezd motorkářů probíhá vždy organizovaně a za doprovodu dopravních policistů na motocyklech. Po dojetí do výcvikového centra se účastníci jízdy zapojí do připraveného programu. Společných jízd se jako v roce předešlém zúčastní i představitelé vedení Policie ČR, včetně ředitele služby dopravní policie Tomáše Lercha, který první ročník tohoto projektu hodnotí jako zdařilý a k druhému ročníku dodává: *„Jsem potěšen z pozitivního ohlasu na loňský ročník projektu a věřím, že ani letošní rok nebude pro vyznavače jedné stopy zklamáním. Jako aktivní motorkář vnímám zdokonalování řidičů motocyklů jako skvělou formu osvojování si základů bezpečné jízdy a procvičení si ovládání motocyklu v krizových situacích v uzavřeném prostoru polygonu.“*

(sol)

Na jednotlivé jízdy se mohou účastníci hlásit prostřednictvím formuláře na webových stránkách Policie ČR, www.mvcr.cz v sekci Policie ČR, Začněme spolu aneb Kolama dolů. Počet účastníků jedné jízdy je z kapacitních důvodů limitován na maximální počet 250. Sraz na všechny jízdy bude na předem určeném místě vždy od 9 hodin tak, aby se společný start uskutečnil v 10 hodin. Příjezd na polygon je plánován na 12 hodin, kde budou mít dveře otevřené i ostatní motorkáři, kteří se společné jízdy nemohli zúčastnit.

Divadlo odehraje letos pět set představení, hrát se bude i na letní scéně

MOST – Podnikatelský záměr Městského divadla v Mostě na rok 2019 schválili mostečtí radní. Diváci se mohou těšit na pět set domácích představení, desítky her ostatních divadel, kulturní akce, ale i na letní scénu na Hněvíně.

Podnikatelský záměr předpokládá vyrovnané hospodaření. Důvodem je i fakt, že divadlo oproti předchozím rokům již obdrželo dotaci od Ústeckého kraje ve výši 3,5 milionu Kč. Rozpočet pro divadlo navýšilo letos také město Most. *„Částka, kterou město podporovalo divadlo, se pohybovala v řádu 35 milionů korun. Letos jsme ji navýšili zhruba o půldruhého milionu, a to kvůli navýšení mzdových prostředků. Připočítáme-li dotaci od kraje, která letos již také dorazila dříve, což je dobré a divadlo s ní alespoň může počítat, dále výnosy v předpokladu deseti milionů korun, tak rozpočet pro letošní rok bude mít divadlo zhruba ve výši necelých padesát milionů korun,“* nastínil primátor města Jan Paparega.

Podle dramaturgického plánu divadlo letos odehraje alespoň 500 představení na obou scénách a zájezdech, „dovezeno“ bude 40 představení ostatních českých divadel, uspořádáno zhruba 50 kulturních akcí. Návštěvnost by podle předpokladu měla dosáhnout zhruba jednoho sta tisíc návštěvníků. *„Plán inscenací obou divadel je přímo úměrný tomu, jaké prostředky jsou pro divadlo k dispozici. Počítá se zde ale také s nějakými opravami. Jednak s inspicí ve velkém divadle a požadavek je i v Rozmáňu za zhruba milion a půl a letos se také plánuje oprava střechy, na kterou se loni už nedostalo. Tentokrát se ale realizuje,“* dodal primátor Paparega.

Příznivci divadelních prken se i letos mohou těšit na stále populárnější letní scénu na Hněvíně. *„Připravena tu budou opět představení Noc na Karlštejně, Sluha dvou pánů a pro děti Princezna se zlatou hvězdou na čele a Ať žijí duchové! Léto je ale dost krátké, navíc jsou také divadelní prázdniny, takže s dalším rozvojem letní scény zatím nepočítáme,“* dodal primátor.

(sol)

Ulice Kubelíka a Talicha jsou neprůjezdné

MOST - Až do do 31. července 2019 bude platit dopravní omezení v ulicích Jana Kubelíka a Václava Talicha v Mostě. Komunikace jsou uzavřeny od této středy 27. března. Důvodem omezení je realizace rekonstrukce vodovodu. V dotčených ulicích dojde ke zúžení průjezdního profilu vozovky. Účastníci silničního provozu by měli dbát zvýšené opatrnosti a věnovat pozornost osazenému přechodnému dopravnímu značení.

(nov)

Krajská zdravotní, a.s.
Nemocnice Most, o.z.
přijme do pracovního poměru pracovníka na pozici

ZDRAVOTNÍ LABORANT PRO HISTOLOGII
DO JEDNOSMĚNNÉHO PROVOZU - RANNÍ SMĚNY

POŽADUJEME:
odborná způsobilost k výkonu povolání v souladu se Zákonem č.96/2004 Sb. §24
aktivní zájem o obor
schopnost týmové práce
zdravotní způsobilost a trestní bezúhonnost

NABÍZÍME:
pracoviště s vysokou kvalitou v oboru, odpovídající finanční ohodnocení, 5 týdnů dovolené, závodní stravování, příspěvek na dovolenou

KONTAKT:
Bc. Jana Mackovčinová, Krajská zdravotní, a.s.,
Personální a mzdové středisko MO, J. E. Purkyně 270, 434 64 Most
tel: 478 032 548, e-mail: jana.mackovcinova@kzcr.eu

Poslanci výboru pro veřejnou správu navštívili mostecký autodrom

MOST - Při výjezdním zasedání v Ústeckém kraji byl jednou ze zastávek poslanců výboru pro veřejnou správu a regionální rozvoj areál mosteckého autodromu. Návštěvu inicioval a připravil člen výboru a mostecký zastupitel Jan Schiller. Se sportovními, preventivními a výukovými aktivitami autodromu zaměřenými na bezpečnost silničního provozu či plánovanými investicemi a modernizací areálu seznámil výkonný ředitel společnosti AUTODROM MOST Ivo Diviš.

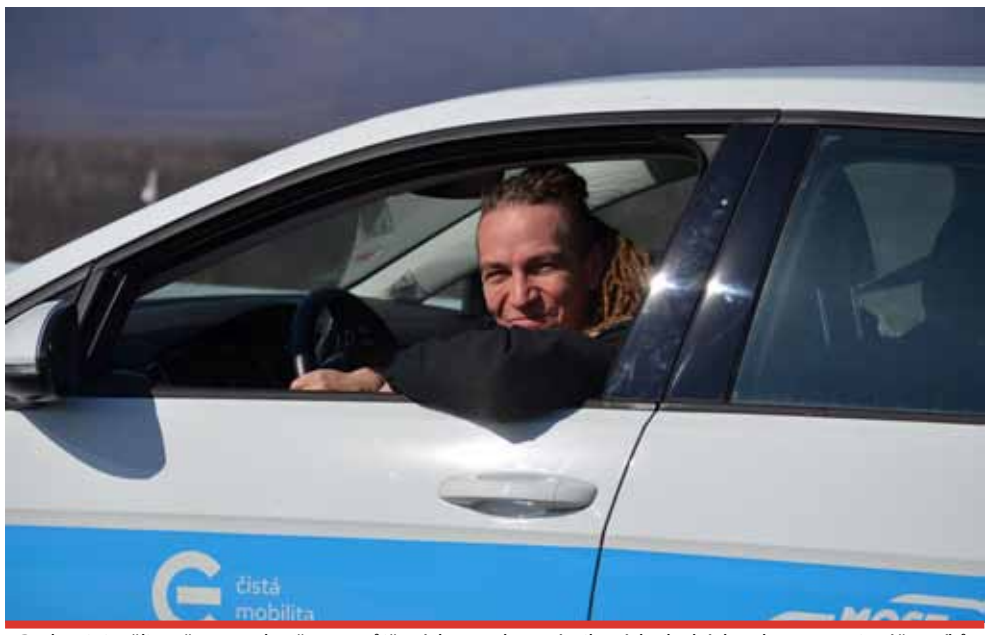

Poslanci si měli možnost vyzkoušet v zapůjčených vozech na výcvikových plochách polygonu pocity účastníků kurzu bezpečné jízdy pod dohledem zkušeného instruktora. Neodolal ani šéf Pirátů Ivan Bartoš.

Města, obce a další lokality Ústeckého, ale i Karlovarského či Moravskoslezského kraje navštěvují členové výboru pro veřejnou správu a regionální rozvoj podle svého předsedy Ivana Bartoše poměrně často. *„Jedná se o regiony, které potřebují nějakým způsobem stimulovat. Mostecký autodrom je jednou z místních, hojně turisty navštěvovaných destinací. Navíc zde trénují bezpečnou jízdu například i řidiči integrovaného záchranného systému, tedy záchranáři, policisté či hasiči. I proto stálo za to autodrom navštívit. Areál je také příkladem zdařilé rekultivace krajiny po těžbě uhlí. I on má ale své problémy, diskutovali jsme například o problémech s hlukovými limity,“* uvedl Ivan Bartoš.

Předseda výboru shrnul i pocity z rychlokurzu bezpečné jízdy. *„Moc se mi to líbilo, skvělý byl zejména pan instruktor. Erudovaně nás proškolil a vysvětlil nám, jak co nejefektivněji a bezpečně s vozem v různých situacích zacházet. Navíc mě jeho vtipné a trefné komentáře našich v uvozovkách úspěchů moc pobavili,“* doplnil Ivan Bartoš. Delegace si prohlédla i jezero Milada v Chabařovicích u Ústí nad Labem, jež vzniklo v jámě po povrchovém hnědouhelném lomu a stane se rekreačním centrem oblasti. Zastavili se také ve vyloučených lokalitách kraje.

(nov)

Autodrom je cílem politiků poměrně často. Před časem areál navštívili také členové rozpočtového sněmovního výboru nebo delegace zastupitelů Ústeckého kraje. Se starosty měst a obcí a dalšími představiteli regionu diskutoval při slavnostním obědě při své poslední návštěvě Ústeckého kraje i prezident České republiky Miloš Zeman.

Mostecký Rokáč Vinohrady oslaví druhé narozeniny

MOST - Mostecký Rokáč Vinohrady slaví druhé narozeniny. V pátek 29. března od 20 hodin zve Mostecký hudební spolek na narozeninový koncert. Zahrají domácí CUMBAL, kteří si jako hosta pozvali punk-rockovou partu IDIO & IDIO z Ústí.

Před dvěma roky parta nadšenců, sdružených v Mosteckém hudebním spolku, obnovila činnost nejstaršího hudebního klubu na Mostecku. Rokáč, založený v roce 1995 je nejstarším dosud fungujícím hudebním klubem v Mostě a širokém okolí. Hlavním posláním spolku je podpora regionálních hudebníků, interpretů a tvůrců různých hudebních žánrů. Spolek organizuje setkávání hudebníků, které slouží jak ke vzájemnému poznávání a inspiraci, tak i k individuálním prezentacím a společným hudebním produkcím. Členy spolku jsou hudební nadšenci, kteří klub provozují po práci jako svého koníčka. Z toho důvodu je klub otevřený pouze v pátek večer, příležitostně v sobotu.

Za dva roky své činnosti uspořádal Mostecký hudební spolek v Rokáči Vinohrady 128 koncertů, na kterých vystoupilo více než 200 kapel a sólových muzikantů z Čech, Moravy, Slovenska, Německa, Belgie, Francie, Kanady a USA. Klub není žánrově nijak vymezen - hraje se vše od metalu, rocku, punku, jazzu až k folku. Kromě pravidelných pátečních koncertů jsou dveře Rokáče Vinohrady otevřeny i začínajícím muzikantům, kteří se setkávají na akcích jako Open Mic, Jam Sessions či veřejných zkouškách. **(nov)**

Domácí CUMBAL si jako hosta pozvali punk-rockovou partu IDIO & IDIO z Ústí.

Dopravci si prohlédli autodrom a vyzkoušeli školu smyku

MOSTECKO – Na mosteckém autodromu se konalo setkání vedoucích činitelů dopravních podniků. Hosté si prohlédli areál a také měli možnost vyzkoušet si školu smyku na polygonu.

V rámci setkání ředitelů dopravních podniků, které se uskutečnilo pod záštitou Daniela Dunovského, ředitele Dopravního podniku měst Mostu a Litvínova, na mosteckém polygonu, proběhlo neformální jednání s ředitelem společnosti Autodrom Most Ivo Divišem a ředitelkou polygonu Veronikou Rakovou. *„Někteří zúčastnění si poté vyzkoušeli cvičné plochy, které jsou na polygonu k dispozici. I když mohli využít svůj automobil, nebo si vypůjčit cvičný vůz, zvolili jízdu autobusem MHD. Náš řidič se následně musel potýkat i se smykem,“* řekl Daniel Dunovský.

(sol)

Ředitel mosteckého dopravního podniku Daniel Donuvský (vlevo) z ředitelem chomutovského a jirkovského dopravního podniku Petrem Maxou.

SOUDNIČKA

Sesterská výpomoc

Justýna byla vždy pravým opakem Marie. Neuznávala autority, nezajímalo ji učení, dělala si vždy, co chtěla. Ve čtrnácti letech se toulala po nocích s partou starších kluků a holek, vracela se domů opilá, rodiče si s ní nevěděli rady. Marie svou sestru nechápala, ale vždy se jí snažila pomoci. Psala jí do školy úkoly, kryla ji při jejích nočních výletech, dělala za ni domácí práce, které jí matka za trest uložila. Marie také byla jediná z rodiny, které byla Justýna ochotná věřit a svěřit se se svými starostmi. Tak se také Marie jako první dozvěděla, že Justýna začala s drogami. Další rok byl pro celou rodinu procházkou peklem. Justýna kradla, aby měla na svou dávku. Někdy se domů nevrátila celé dny, někdy přišla zubožená, špinavá, hladová. Jindy přišla změněná drogou. Ještě jí nebylo osmnáct, když odešla z domova a už se nevrací. Rodiče ji nechali být. Soustředili se na Marii. A Marie se snažila, aby rodině vynahradila všechno trápení, které jí způsobila Justýna. Ve škole patřila k nejlepším studentům. Připravovala se ke studiu na vysoké škole. Byla také velmi nadanou hudebnicí. Koncertovala zatím jen na malých scénách, ale poslechnout si ji vždy přišli nejen kamarádi a známí. Její učitel hry na klavír byl přesvědčen, že by to jednou mohla dotáhnout mnohem dál. Chlapec, se kterým chodila, byl ze slušné rodiny. Sám také hrál na klavír a s Marií měli hodně společného. Kdo rodinu neznal, nikdy by neřekl, že Marie má sestru narkomanku, která žije někde ve squatu. S Justýnou se Marie setkala až po dvou letech. To už studovala na vysoké škole. Když se vracela jednou večer domů z koncertu, všimla si vyzáblé špinavé dívky, která postávala u vchodu jejich domu. Justýnu nejprve nepoznala. Vzhled sestry Marii šokoval. Na první pohled bylo jasné, že je na tom Justýna zle. Sestru objala a chtěla ji odvést domů. S tím ale Justýna nesouhlasila. Chtěla si s Marií promluvit, ale někde jinde. Usadily se v nedaleké kavárně. Justýna si dala jen vodu a hned na Marii vysypala, že čeká dítě. Neví s kým a na potrat už je příliš pozdě. Jestli jí Marie nepomůže, bude muset dítě zabít a sebe s ním. Nemá kam jít, nemá peníze, neví co má dělat. Marii bylo jasné, že Justýna udělá přesně to, co říká. Nikdy svou sestru neviděla v tak špatném stavu. Celá se třásla, byla vyhublá na kost, mluvila překotně, uhýbala očima. Přemýšlela jen chvíli. Vždy Justýně pomáhala, věděla, že to udělá i teď. Justýna půjde s ní domů. Marie jí s dítětem pomůže. Odvedla sestru domů. Rodiče ještě nespali. Byla si jistá, že Justýně pomohou spolu s ní. Otec ji ale překvapil. Odmítl, aby u nich Justýna bydlela. Řekl, že musí Justýna hned pryč. Nechtěl ji doma a matka se postavila na jeho stranu. Říkal, že je Justýna feťačka a zlodějka, a že se nenechají zničit. Marie odešla z domu spolu se svou sestrou. Když jí nepomůžou rodiče, udělá to ona. Domluvila se s Justýnou, že přijde druhý den. Hned ráno si pronajala byt, kam se od rodičů odstěhovala. Měla nějaké úspory z brigád do prvních dnů. Přerušila studium na vysoké škole a nastoupila do umělecké školy, kde začala učit děti hru na klavír. Justýnu vzala k sobě. Postupně si našla další práci, aby uživila sebe i sestru. Justýnu také donutila chodit k lékaři. Dítě se narodilo o dva měsíce dříve, než měla Justýna termín. Malinký chlapeček, který neustále žalostně tiše plakal. Lékaři Marii řekli, že chlapeček trpí abstinenčními příznaky. Jeho matka narkomanka si totiž drogy neodpustila ani během těhotenství. Po porodu Justýna spala, nechtěla chlapečka ani vidět. První noc se z porodnice ztratila. Marie si chlapečka z porodnice odnesla domů. Byla nejbližší příbuzná ochotná se o dítě postarat. Pojmenovala ho po dědovi. S Josífkem to měla Marie těžké. Dítě často plakalo, jen těžko se dalo uklidnit. Málo spal, nechtěl jíst. Marie musela zůstat s dítětem doma, musela opustit obě svá zaměstnání. Pomohli jí rodiče, kteří za ní začali chodit a také jí dávali peníze. Její přítel za ní chodil stále méně, až jí nakonec řekl, že není připraven vychovávat cizí dítě. Dítě jí ale všechno vynahradilo. Po čase se Josífek uklidnil. Marie chlapečka milovala. Justýna se už neozvala a Marie ji nehledala. Spokojila se s tím, že je Josífek v bezpečí. Další roky plynuly jeden za druhým a Marie stále narážela na problémy, které si její Josífek nesl po své matce. Dítě narkomanky na tom nebylo se zdravím nejlépe. Marie nemohla dát Josífka do školky, protože měl velmi oslabenou imunitu a stále marodil. Žila ze sociálních dávek a z toho, čím ji přispěli rodiče. Ti už ale byli v důchodu a nemohli Marii s dítětem podporovat tak, jak by potřebovala. Když začal Josífek chodit do první třídy, musela Marie řešit další problém. Josífek nebyl schopný udržet pozornost, nedokázal se soustředit, byl roztěkaný. Drogy, které ho ničily v matčině těle, si stále vybíraly svou daň. Marie žila s Josífkem sama. Každý muž, který by se s ní chtěl sblížit, nakonec vše vzdal. Snášet chlapečka, který nedokázal být chvíli v klidu, nikdo z nich nedokázal. Do školy se také Marie nikdy nevrátila. Neměla čas, neměla nikoho, kdo by se o Josífka postaral pravidelně. Na klavír už také hrála jen sobě pro potěšení. Když nebyla k smrti unavená a vyčerpaná starostmi o to, jak zaplatit nájem a uživit sebe a dítě. Starala se také o otce, protože matka zemřela a on zůstal sám a nemocný. Jednoho dne na její zvonek zazvonila Justýna. Marie sestru opět málem nepoznala. Vypadala dobře. Byla oblečená do drahých věcí, trochu přibrala, byla upravená nalíčená. Marie se proti ní cítila jako chudá příbuzná. Justýna se hned hrnula dovnitř. Přišla prý Marii poděkovat za to, že se postarala o Josífka. Už to ale není třeba. Justýna přestala s drogami a našla si bohatého přítele. Má se dobře. Její manžel je ochotný přijmout Josífka za svého. Přišla proto k Marii, aby své dítě odvedla. Marie nemohla uvěřit tomu, co jí sestra říká. Teď, po letech, kdy je Josífek přesvědčený, že ona je jeho matka. Má se ho vzdát jen tak, protože se to sestře najednou hodí. Vždyť ji kluk ani nezná. Rezolutně to odmítla. Justýna se ale jen usmála. Její manžel je zkušený a má hodně peněz. Říkal jí, že by to takhle mohlo dopadnout a rovnou najal právníka, který bude s Marií celou záležitost řešit. Josífek je Justýny dítě, ona je biologická matka a Marie má dítě jen v opatrování. Justýna se vrátí se soudním rozhodnutím a s policií a kluka si odvede. Marie se ale nemusí bát. Za celé ty roky, kdy se o Josífka starala, ji její manžel odškodní. V noci Marie nespala. Přemýšlela o Justýně a o svém chlapečkovi. Justýna jí nechala telefon, aby jí zavolala, kdyby si to rozmyslela. Hned druhý den se se vším svěřila otci. Ten jí jen řekl, aby Justýnu pozvala k sobě do bytu. On s ní promluví. Marie s klukem by u toho ale být neměli. Když se Marie ten den vrátila s Josífkem domů, před jejich domem stálo několik policejních vozů. Její otec v jejím bytě zabil její sestru. Do vězení už ale nenastoupí. Umíral na rakovinu a zbývalo mu jen několik týdnů života.

(pur)

Litvínovský psí útulek povede žena

LITVÍNOV – Štefan Horský, vedoucí psího útulku v Litvínově a známá osobnost veřejného života ve městě, končí ve funkci a odchází do penze. Nahradí ho Alena Jílková.

Pod vedením Štefana Horského se zařízení pro opuštěná zvířata stalo jedním z nejvíce oceňovaných útulků v republice, který pravidelně získává podporu Nadace na ochranu zvířat v podobě tunových zásilek krmení pro psy. Psí útulek v Litvínově společnost vybrala zejména díky přístupu ke zvířatům, akcím a pružnosti při umisťování opuštěných zvířat do nových domovů.

Štefan Horský stojí také za celou řadou akcí, které dělají z litvínovského psího útulku veřejností podporované místo. S fenkou Ťapkou, která se stala maskotem psího útulku, navštěvuje školy a školky a učí děti, jak se chovat, když se setkají s cizím psem. Navázal spolupráci s litvínovskými hokejisty, kteří opuštěné psy pravidelně podporují. Navštěvuje seniory i v okolních městech a oni na oplátku útulek podporují. Spolupracuje s litvínovskou knihovnou, se kterou pořádá akce na podporu útulku. *„Útulek je takové moje dítě. Svou práci jsem dělal s láskou a věnoval jí i svůj volný čas. Nemůžete pracovat s opuštěnými zvířaty, oddělat si osm hodin, pustit je z hlavy a jít domů. Devatenáct let jsem věděl, že tu jsou, jsou závislí jen na mě a mých spolupracovnících. Když se do útulku dostane pěkný pejsek, nejlépe štěně, tak se dlouho neohřeje. V kotcích ale končí i psi zubožení, nevzhlední, staří a nemocní. Všichni chtějí šanci. Všem jsem musel dát díl svého času a pozornosti a mnohdy i lásky, které se jim nedostávalo od nikoho jiného. Dnes se mohu ohlédnout za svou prací a být si jistý, že bych nic neudělal jinak. Pro opuštěné psy jsem udělal všechno, co jsem mohl,“* bilancuje na konci své profesní kariéry Štefan Horský.

Štefan Horský pracoval jako vedoucí psího útulku v Litvínově bezmála dvacet let. V závěru loňského roku vydal jubilejního pěti tisícího pěti stého psa.

Nová vedoucí psího útulku je mladá a plná nápadů. Útulek pod jejím vedením čekají změny. *„Štefana Horského si velmi vážím za práci, kterou odváděl i nad rámec svých pracovních povinností. Když avizoval, že se chystá do penze, začala v útulku pracovat Alena Jílková. Sbírala od Štefana zkušenosti a sama významně přispěla k činnosti psího útulku, hlavně k hledání nových majitelů pro opuštěné psy prostřednictvím moderních komunikačních kanálů. Věřím, že si v útulku povede stejně dobře, jako její předchůdce,“* uvedl velitel Městské policie Litvínov Zdeněk Urban. Práce Štefana Horského si cení i v okolních městech. *„Meziboří si velice váží práce vedoucího psího útulku v Litvínově. Za jeho letitou spolupráci s naším městem mu patří poděkování,“* konstatoval také starosta Meziboří Petr Červenka. Štefan Horský sice už nebude vedoucím psího útulku, psy v Litvínově ale neopustí docela. *„Jsem připraven pomoci, když to bude potřeba. Nekončím ani se svými aktivitami v rámci canisterapie s Ťapkou nebo společenských návštěv škol a klubů seniorů,“* potvrdil Štefan Horský. **(pur)**

Využijte akční nabídku ŠKODA Originálního příslušenství

Váš autorizovaný servisní partner ŠKODA:

AUTOPLUS II
Rudolická 1730
434 01 Most
Tel.: 476 133 111
www.autoplusmost.cz
AUTOPLUS II

POŘÁDEK DĚLÁ PŘÁTELE

Marius Pedersen

www.mariuspedersen.cz

HAVARIJNÍ SLUŽBA
- VODA
- PLYN
- TOPENÍ
- ELEKTRIKA
- OTEVÍRÁNÍ DVEŘÍ

(pro SBD Krušnohor od 15 hod.)

HASMAN servis a montáž výtahů
Pionýrů 1501, Most
tel.: 417 639 296

bezplatná linka 800 136 018

SERVIS SPOTŘEBNÍ ELEKTRONIKY

Servis TV-plazma, LED TV, LCD TV, monitory, dálkové ovladače. Servis audiotechniky - CD, DVD rádio, zesilovače, přehrávače, gramofony a další.

POZÁRUČNÍ SERVIS VŠECH ZNAČEK.

PAVEL KUBÁT
Víta Nejedlého 1186 (stará mostecká tržnice)
Tel: 606 424 628

JUDr. Daniel Volák
Advokátní kancelář se sídlem v Litvínově

PŘIJME
ADVOKÁTNÍHO KONCIPIENTA

telefon: 476 731 523
e-mail: volak@bclitvinov.cz

Krajská zdravotní, a.s.
Nemocnice Most, o.z.

přijme do pracovního poměru pracovníka na pozici

FYZIOTERAPEUT
DO JEDNOSMĚNNÉHO PROVOZU - RANNÍ SMĚNY

POŽADUJEME:
odborná způsobilost k výkonu povolání v souladu se Zákonem č.96/2004 Sb. §24
aktivní zájem o obor
schopnost týmové práce
zdravotní způsobilost a trestní bezúhonnost

NABÍZÍME:
pracoviště s vysokou kvalitou v oboru, odpovídající finanční ohodnocení, 5 týdnů dovolené, závodní stravování, příspěvek na dovolenou

KONTAKT:
Bc. Jana Mackovčinová, Krajská zdravotní, a.s.,
Personální a mzdové středisko MO, J. E. Purkyně 270, 434 64 Most
tel: 478 032 548, e-mail: jana.mackovcinova@kzcr.eu

Nové Záluží se bude opravovat

LITVÍNOV – Litvínov neuspěl s reklamací stezek a hrází v areálu Nové Záluží. V roce 2012 stálo vybudování sportovně rekreačního areálu 208 milionů korun. Na některé stezky je už ale druhý rok vstup zakázán a bortí se i hráze. Město nyní našlo cestu, jak dát areál opět do pořádku.

Když začaly po krátké době praskat první asfaltové povrchy a bortit se jedna z hrází, město dílo reklamovalo u dodavatele. Protože neuspělo, obrátilo se s žádostí o pomoc přímo na ministerstvo financí, které z dotace celý areál zaplatilo. Ani tady ale Litvínov neuspěl. *„Ministerstvo vyhodnotilo, že nikdo nepochybil. Stavební firma realizovala práce přesně podle projektové dokumentace. A projektant vybral postup, který je možný,“* prozradila výsledek reklamační anabáze starostka města Kamila Bláhová.

Projektant při volbě postupu nemohl podle ministerských úředníků předvídat, jak velký bude pohyb podloží v těžbou zasažené lokalitě. Litvínovu nyní nezbývá nic jiného, než alespoň část areálu opravit na vlastní náklady. *„Nové Záluží bylo hrazeno z dotace z patnácti ekomiliard. Proto na opravy stezek a jedné hráze žádat o další dotaci nemůžeme. Hráz Nové vody ale v rámci dotace řešena nebyla. Budeme proto žádat o dotaci na druhou etapu, na sanaci právě hráze Nové vody a na stezky a osvětlení na hrázi,“* prozradila starostka.

Všichni podle ministerstva postupovali správně, ale areál za 208 milionů korun se nedá využívat.

Na některé stezky je už druhý rok vstup zakázán.

Město chce na tuto část Nového Záluží získat dotaci 48 milionů korun. Předkladatelem bude Ústecký kraj, což je v případě, že žádost meziresortní komisi podává dotčená obec, standardní postup. Pokud Litvínov uspěje, bude hradit pouze mobiliář a osvětlení. Sanace hráze Nové Vody nebude nic jednoduchého. Spočívá v rozebrání konstrukčních vrstev vozovky a následném odtěžení celého tělesa hráze na úroveň 2,5 m pod stávající povrch vozovky. Teprve pak se bude v pěti zhutněných a vyztužených vrstvách opět stavět hráz. Stezky, které byly vybudovány z původní dotace a v současné době jsou natolik poškozené, že je na ně vstup zakázán, bude opravovat město na vlastní náklady. *„Pro letošní rok je v akčním plánu města zahrnuto 8,5 milionů korun na sanaci stezek v Novém Záluží. Při kontrole stavu areálu jsme zjistili, že hráz A se přes zimu výrazně sesunula a její oprava se musí také přeprojektovat,“* uvedla starostka. Město nyní musí rozhodnout, které stezky opraví jako první. Na řadu by nejdříve měla přijít dráha pro in-line, která je celá zavřená a spojuje hráz A s hrází u Nové Vody. **(pur)**

Ekocentrum informuje

Víte, jak se čistí spaliny?

Důležitou součástí ochrany životního prostředí je kvalitní a ekologické spalování odpadních látek vznikajících při průmyslové výrobě a následné čistění zbytkových spalin. Spalování je chemická reakce mezi kyslíkem a spalitelnou složkou. Spalovací procesy probíhají za velmi vysokých teplot a kromě energie se při nich uvolňuje plyn nazývaný spaliny a pevné zbytky, kterými jsou nejčastěji popel a škvára. Spaliny jsou vlastně výfukové plyny. Jejich složení závisí na druhu paliva a na spalovacích podmínkách. Mnoho sloučenin obsažených ve spalinách je zdravotně závadnými látkami pro životní prostředí i pro zdraví člověka. Proto musí být buď zcela odstraněny, nebo musí být jejich množství před vypuštěním do ovzduší sníženo pomocí speciálních čisticích postupů na povolenou úroveň.

Jak se čistí oxid siřičitý a oxidy dusíku?

V dnešní době se pro odstranění oxidu siřičitého ze spalin používá suchá, polosuchá nebo mokrá metoda. Při suché odsiřovací metodě se suchý odsiřovací sorbent ve formě jemně mletého prášku dávkuje do paliva, spalovacího zařízení nebo přímo do spalin. Produkt odsíření je poté odloučen ze spalin v odlučovači prachu. Během polosuché odsiřovací metody se do odsiřovacího absorbéru rozprašuje vápenatá suspenze, ze které se působením teploty spalin odpařuje voda. Odsiřovací reakce pak probíhají v kapalné fázi suspenze v průběhu postupného odpařování vody. Produkt odsíření je následně odloučen v elektrostatickém odlučovači nebo tkaninovém filtru. Tato metoda se používá například v teplárně T700 chemického závodu Unipetrolu v Záluží u Litvínova, který je největším chemickým areálem v Česku. Snížení obsahu škodlivin ve spalinách je prováděno pomocí vápenného mléka a suspenze části produktu, který se vrací zpět. Vzniklé pevné produkty jsou následně zachyceny ve tkaninovém filtru. Z mokrých metod je pro velké elektrárenské kotle nejpoužívanější metodou tzv. mokrá vápencová vypírka. Jedná se o mokrý proces odstraňování sloučenin síry ze spalin. Spaliny jsou vedeny do tzv. pračky, do níž se vhání mlha z vápencového mléka (namočený semletý vápenec). Síra se naváže na vápník a vzniká energosádrovec. Je to zároveň metoda s nejvyšší účinností.

Polosuchá odsiřovací metoda se používá například v teplárně T700 chemického závodu Unipetrolu v Záluží u Litvínova, který je největším chemickým areálem v Česku.

Snižování emisí oxidů dusíku náleží v současné době k jednomu z nejdůležitějších úkolů v oblasti ochrany životního prostředí. K omezování emisí oxidů dusíku dochází jak úpravou procesu spalování řízeným dávkováním spalovacího vzduchu, tak následným dávkováním činidel (roztoku močoviny nebo čpavkové vody), která převádějí oxidy dusíku na plynný dusík. Na teplárně T700 v Unipetrolu byla instalována selektivní nekatalytická redukce oxidu dusíku čpavkovou vodou. Unipetrol investoval více než 250 milionů korun do snížení obsahů emitovaných oxidů dusíku a oxidů síry o téměř polovinu ve srovnání s rokem 2014 a díky tomu splní nové limity platné od druhé poloviny roku 2020.

I v oblasti automobilismu lze čistit výfukové spaliny, např. produktem AdBlue značky Benzina. AdBlue je velmi čistý roztok močoviny. AdBlue je bezbarvý, netoxický roztok, který v dieselových motorech snižuje emise oxidů dusíku tak, že redukuje jejich část na dusík a vodní páru.

Jana Nachlingerová

Ekologické centrum Most:

- zajišťuje optimální komunikaci mezi průmyslovými podniky, veřejnou správou a veřejností
- analyzuje informace o stavu životního prostředí na Mostecku
- poskytuje aktuální informace o životním prostředí veřejnosti
- informuje obyvatele o stavu životního prostředí
- propaguje ekologická témata mezi veřejností, zejména dětmi a mládeží
- pořádá vzdělávací a osvětové aktivity
- poskytuje poradenství a konzultace v oblasti životního prostředí a plnění legislativních povinností

Zelená linka: 800 195 342, ecmost@vuhu.cz, www.ecmost.cz

MBA Servis s.r.o.
ochrana majetku - připojení na PCO
TEL: 476 140 936
e-mail: mbaservis@volny.cz

Porušené paragrafy

Mezi školáky zavítali němečtí policisté

LITVÍNOVSKO – Saští policisté zavítali mezi deváťáky základní školy v obci Horní Jiřetín na Litvínovsku. Spolu s nimi přišli policisté Územního odboru Policie ČR v Mostě. Němečtí policisté s žáky hovořili na téma návykové látky v rámci svého projektu zaměřeného na prevenci zneužívání návykových látek. Školáky rozdělili do skupin a ty během hodiny pracovaly na zadaných úkolech. Každá skupina prezentovala svoji práci před ostatními spolužáky.

Za drogy až deset let

MOST – Vyšetřovatel mostecké policie obvinil z nedovolené výroby a jiného nakládání s omamnými a psychotropními látkami a s jedy 53letého muže z Prahy. V hotelu na Mostecku měl obstarat a zdarma poskytnout nejméně ve dvou případech přesně nezjištěné množství metamfetaminu a v jednom případě i marihuanu mladistvé osobě. *„Muž se se slečnou seznámil prostřednictvím internetu a po krátké známosti se setkali v hotelu, kde přenocovali. Muži se udělalo nevolno, zatím nezjištěno proč, a na místo byla pracovníky hotelu přivolána rychlá záchranná služba. Ta odvezla i slečnu, neboť jevila známky užití návykové látky. Policie v pokoji a u muže zajistila různé předměty a rostlinný materiál. Věci budou podrobeny odborné expertize,“* uvedla mluvčí mostecké police Ludmila Světláková. Obviněný byl loni propuštěn z vězení, kde si odpykával trest pro zvlášť závažný zločin na úseku drog. Policie Pražana stíhá na svobodě. Hrozí mu až deset let odnětí svobody.

Družce vyhrožoval zabitím

LITVÍNOV – Láskyplně se ke své družce nechoval 25letý muž z Litvínovska. V bytě ji měl napadnout, oslovovat vulgárními výrazy, udeřit do obličeje a kopnout do nohy. Současně jí měl vyhrožovat ublížením na zdraví. Policisté obvodního oddělení v Hamru 25letému výtečníkovi sdělili ve zkráceném řízení podezření ze spáchání přečinu nebezpečného vyhrožování. **(sol)**

Sběrný dvůr
ul. Zahradní
Adresa
Zahradní 104/1, Most
Otevírací doba
Po-Pá 10:00 - 18:00 hodin
So-Ne 10:00 - 14:00 hodin
státní svátky zavřeno
Kontakt
724 230 302
Každý občan města může bezplatně uložit na sběrný dvůr veškerý odpad, který nepatří nebo nesmí být uložen do nádob na komunální odpad, tzn. objemný odpad, např. nábytek, bytové jádro, okna, a zejména nebezpečný odpad, např. lednice, vyřazené televize, baterie, akumulátory, oleje atd.
Podnikající osoby mají možnost uložit za poplatek.
TECHNICKÉ SLUŽBY MĚSTA MOSTU a.s.

ALIT servis s.r.o.
alitservis@volny.cz
476 140 936
Nabízíme pravidelné i jednorázové úklidové práce
úklid společných prostor bytových domů
úklid nebytových prostor a kanceláří
mytí oken
další úklidové práce
Úklid přizpůsobíme Vašim požadavkům.

Chemický bazar vybavil základní školu počítači

MEZIBOŘÍ – Mezibořská základní škola je první v regionu, která od Nadace Unipetrol získala dvacet použitých počítačů. V rámci chemického bazaru firma nabídla základním školám tři sta PC. Přihlásilo se o ně šestnáct škol.

Chemický bazar je další z projektů Nadace Unipetrol, kterým chemická firma pomáhá školám a nadaným studentům. *„V chemickém bazaru nabízíme zdarma k odběru použité vybavení laboratoří, učeben, drobného nábytku i chemického spotřebního materiálu pro výuku. Jedná se o materiál, sloužící pro výuku chemie, který je použitý, avšak funkční nebo s omezenou funkčností. Školy si mohou vybrat konkrétní položky a počty kusů dle dostupnosti. S myšlenkou využít v chemickém bazaru také výpočetní techniku přišla jedna ze zaměstnankyň. A nám se ten nápad zalíbil. Připravit počítače tak, aby mohly být předány k dalšímu využití školám, nebylo nijak jednoduché, jsme ale rádi, že můžeme tímto způsobem pomoci,“* říká ředitelka Nadace Unipetrol Julie Růžičková.

Část darovaných počítačů mezibořská škola využije v počítačové učebně, další půjdou do tříd, kde budou využívány při výuce jako podpora interaktivních tabulí. Kromě mezibořské základní školy o počítače projevilo zájem dalších patnáct škol z Litvínovska a Mostecka.

O počítače projevily základní školy okamžitě zájem. Jako první se hned v lednu ozvala mezibořská. *„Výpočetní technika nám pomůže při výuce informatiky. Zkvalitní vzdělávání našich žáků a přispěje i k tomu, aby se jednou naše děti staly vzdělanými zaměstnanci Unipetrolu,“* poděkoval ředitel školy Jan Peška. Počítače jsou pro firemní účely už příliš staré. Zaměstnanci Unipetrolu je používali osm let. Pro základní školu jsou ale více než vyhovující. *„Pro potřeby výuky jsou dobré. Minimálně na pět let máme vystaráno,“* pochvaluje si učitel informatiky Ladislav Bencs. Děti se na počítačích budou učit nejen práci s internetem, word a excel, ale také základy programování. Než se žáci mezibořské školy mohli začít učit na darované technice, museli zaměstnanci Unipetrolu počítače důkladně připravit. *„Byla s tím práce. Mnohem jednodušší by bylo počítače prostě nechat odvézt a zlikvidovat. Mohou ale dál sloužit ve školách. Zájem základních škol, které se ozvaly hned po vypsání počítačového bazaru, nás přesvědčil o správnosti tohoto kroku,“* doplnila Julie Růžičková. **(pur)**

PALIVOVÝ KOMBINÁT ÚSTÍ, státní podnik INFORMUJE

Na Miladě je živo už před sezonou

Do zahájení letní sezóny na vyhledávaném jezeře Milada zbývá ještě několik týdnů, stavební práce v jeho bezprostředním okolí však mohly díky příznivému počasí již začít. Zpevňují se další komunikace, připravuje se vybudování inženýrské sítě, vylepšuje dále zázemí pro návštěvníky. Postup prací je naplánován tak, aby co nejméně ovlivnil provoz v rekreační zóně, přesto PKÚ, státní podnik, který areál spravuje, žádá veřejnost o zvýšenou opatrnost v místech, kde se budou pohybovat stroje. Investice do dalších etap prací v průběhu příštích dvou let dosáhnou téměř 200 miliónů Kč.

„Tím nejdůležitějším v letošním roce je zlepšení přístupnosti všech částí jezera zejména pro složky Integrovaného záchranného systému a bezpečnostní službu. Zpevněnou komunikaci v délce přes 4 kilometry, která bude dokončena ještě před oficiálním zahájením sezóny, budou moci využívat také milovníci kolečkových bruslí,“ informovala Hana Volfová, mluvčí PKÚ.

Na jezeře Milada bude vybudována v následujících měsících centrální kanalizace a přípojky pitné vody pro hlavní pláž, dále elektrické a vodovodní přípojky. Milovníci vody se dočkají nových plovoucích mol, která více zpřístupní jezero plavcům a budou sloužit i jako přístaviště pro rekreační lodě. Počítá se také s ekomoly, určenými zejména pro vodní ptáky. Ta budou umístěna po celém obvodu jezera. Asfaltovat se již začal tzv. Tuchomyšlský okruh v délce přes 10 kilometrů. Dojde i na čištění 3 kilometrů koryta Modlanského potoka, dále na sanace a každoroční opravy stávajících komunikací.

Jezero Milada je první velkou vodohospodářskou rekultivací v České republice. Vzniklo na místě bývalého hnědouhelného lomu Chabařovice. Jeho rozloha je 252 hektarů, maximální hloubka bezmála 25 metrů, objem vody přesahuje 35 miliónů kubíků. Napouštění jezera započalo roku 2001, dokončeno bylo v roce 2010 a veřejnosti zpřístupněno v roce 2015. Náklady na rekultivační práce dosáhly 5 miliard korun. **(nov)**

Asfaltovat se již začal tzv. Tuchomyšlský okruh v délce přes 10 kilometrů.

Jezero Milada, které je častým cílem také mnoha Mostečanů, je připraveno na novou sezonu.

Hledáme HRÁČE NABÍZÍME tým
starcam ::S::
Nemak
Innovative Lightweighting
Neváhejte a zašlete nám svůj životopis !
• Elektronik • Mechanik
• Operátor ve výrobě
Nabízíme uplatnění v dynamicky se rozvíjejícím odvětví, bohatý systém zaměstnaneckých benefitů, celkový měsíční hrubý příjem po zkušební době:
od 28.000,- Kč
prace@starcam.cz www.starcam.cz +420 605 630 611 prace@nemak.com www.nemak.com
Zelená firma®

E-shop Chytrých hlav je otevřen, nakupujte

MOSTECKO – Už měsíc je otevřen e-shop Chytrých hlav pro Sever a první zájemci už vyrazili na nákupy. I letos si mohou z podpory Vršanské uhelné pořídit moderní učebnu, vzdělávací akci nebo provoz zájmového kroužku s technickým zaměřením. E-shop bude otevřen do konce října. Neváhejte ale příliš dlouho. Chytré hlavy pro Sever jsou tu už deset let a školy si zvykly nakupovat nové učebny, pomůcky i vzdělávací akce za peníze těžebních společností. Tak ať na vás zbyde.

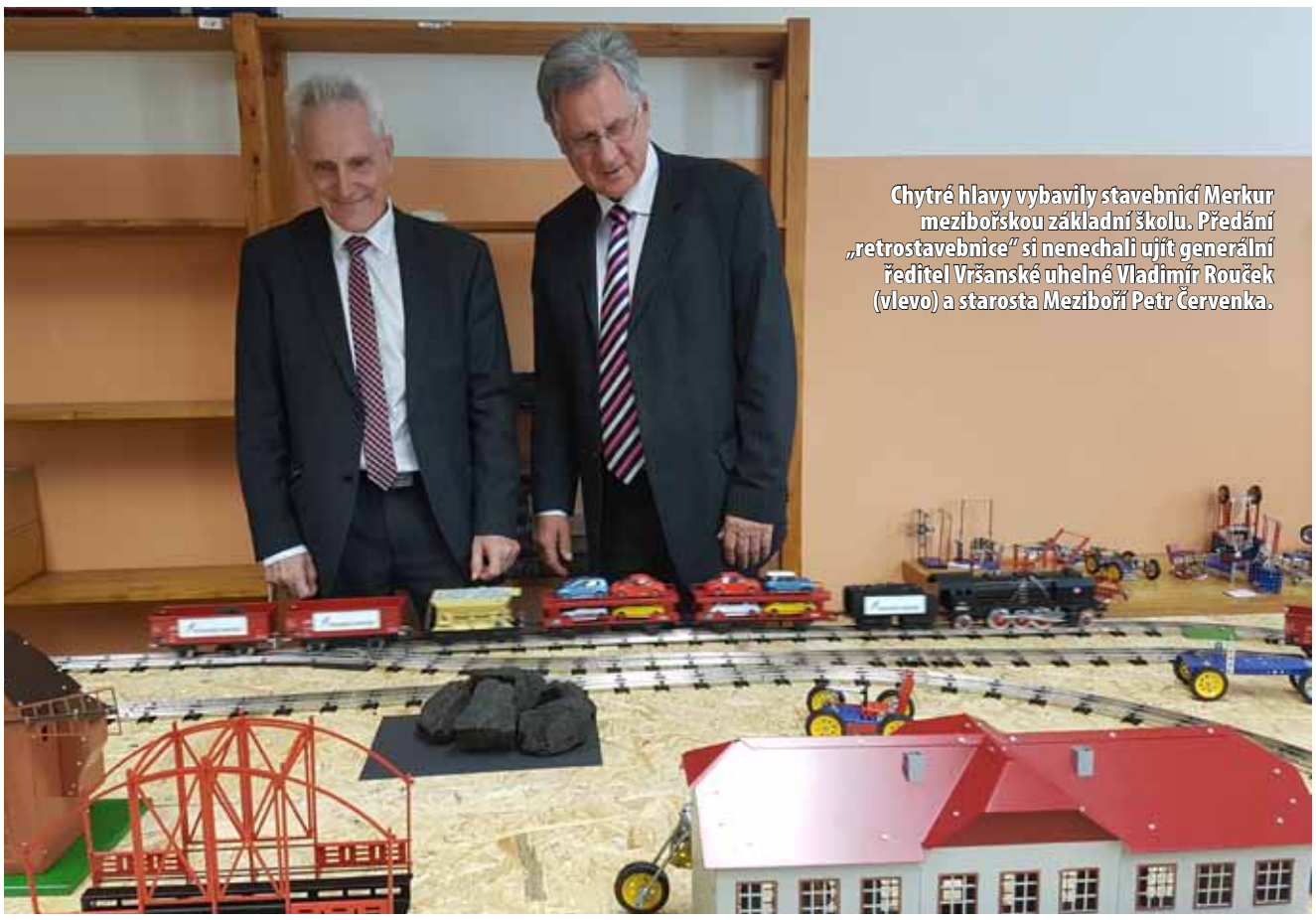

Chytré hlavy vybavily stavebnicí Merkur meziboršskou základní školu. Předání „retrostavebnice" si nenechali ujít generální ředitel Vršanské uhelné Vladimír Rouček (vlevo) a starosta Meziboří Petr Červenka.

Program tvoří 5 nabídek, z nichž můžete vybírat jako v e-shopu, co se vám nejvíce líbí. Objednat nebo registrovat můžete jednu i několik nabídek zároveň prostřednictvím on-line registračního formuláře či objednávky. Objednávejte a registrujte průběžně do konce října 2019. Registrace a objednávky budou vyhodnocovány průběžně až takzvaně „do vyprodání zásob" neboli do naplnění kapacity či vyčerpání finančního limitu jednotlivých nabídek. Jednotlivé nabídky v e-shopu jsou pojmenované po významných osobnostech vědy a techniky. Zahrnují možnost registrace projektů na vznik nebo modernizaci učeben, dále celou řadu tematicky vzdělávacích akcí včetně oblíbeného cyklu Uhelná maturita nebo také šanci získat příspěvek na vědeckou studentskou práci, případně na rozjezd či provoz zájmového kroužku s technickým zaměřením.

Edisonův kabinet

Nabídka Edisonova kabinetu je určena pro základní i střední školy na Mostecku. Registrovat můžete projekty zaměřené na technické a přírodovědné vzdělání. Na modernizaci odborných učeben, dílen a laboratoří. Také na nákup vybavení, pomůcek a materiálu pro technické předměty. Žádosti se přijímají ve dvou kolech: 1. kolo: březen – duben 2019, 2. kolo: srpen – září 2019.

Experty na nakupování v Edisonově kabinetu jsou Základní škola Meziboří i Vyšší odborná škola ekonomická, sociální a zdravotnická, Obchodní akademie, Střední pedagogická škola a Střední zdravotnická škola Most. Meziboršská základní škola pořídila v minulosti s pomocí grantu Chytré hlavy pro Sever hned několik učeben. *„Dotační program Vršanské uhelné považujeme za velmi přínosný a otevírající možnosti získat pro žáky školy nejmodernější vybavení. V minulých letech tak škola uspěla například s projektem vybudování přírodovědné laboratoře a multifunkční jazykové učebny a odborné učebny polytechnického vzdělávání. V rámci dotace byly školní dílny dovybaveny pracovními stoly a především stavebnicemi Merkur včetně železničních modelů a kolejiště. V loňském roce jsme díky Chytrým hlavám pro Sever pořídili nové pomůcky do učebny chemie. Pro letošní rok máme připravený nový projekt,"* prozradil ředitel základní školy Jan Peška. Chytré hlavy pro Sever pomohly i VOŠ – SOŠ Most s vybavením odborných učeben. Nejvíce si ředitelka školy Jitka Hašková váží tří učeben ve zdravotnické škole, které simulují pracovní prostředí budoucích zdravotních sester. *„Jedná se o nemocniční pokoj s lůžky a odborným vybavením, zázemím pro hygienu pacientů a sesternu. Velmi zajímavou investicí, se kterou nám také pomohly Chytré hlavy pro Sever, je informační nemocniční systém, který používá Krajská zdravotní. Naše studentky se s ním naučí pracovat už ve škole a do zaměstnání přichází připravené. O dotaci se ucházíme i v letošním roce. Chceme podpořit výuku matematiky na pedagogické škole. Podporu z Chytrých hlav pro Sever dostáváme už celých deset let a velmi si jí vážíme,"* uvedla ředitelka střední školy Jitka Hašková.

S Darwinem na cestách

Objednávat můžete vzdělávací akce pro děti základních a středních škol. Vybírat můžete hned z několika nabídek. Pro střední školy je určena Cesta za poznáním uhlí aneb Uhelná maturita. Pro žáky 8. a 9. tříd základních škol je určen seminář Těžba a rekultivace. Pro žáky 8. a 9. tříd základních škol a pro studenty středních škol je v e-shopu připraven seminář Co dýcháme zaměřený na problematiku ovzduší. Základní i střední školy si mohou vybrat exkurzi v elektrárně nebo v teplárně. Pro děti z prvního stupně je určena akce Za uhlím a permoníky. *„Zvlášť oblíbená je Uhelná maturita, která z nabídky mizí jako první, a proto letos nabízíme středním školám dva tyto cykly. Chyběla nám akce pro žáky prvního stupně základních škol, a tak jsme pro ně ve spolupráci s mosteckým ekologickým centrem a Podkrušnohorským technickým muzeem zařadili zábavnou naučnou hru Za uhlím a permoníky,"* informovala o novinkách mluvčí skupiny Gabriela Sáričková Benešová.

Wichterleho laboratoř

Nabídka určená pro střední a vysoké školy. Žádat můžete o jednorázový grant na výzkumný úkol, vědeckou práci či zlepšovací návrh, terénní výzkum a badatelskou i osvětovou činnost. Registrujte se do konce května.

Křižíkova dílna

Do konce května mohou základní a střední školy, centra volného času a další zájmové organizace z okresu Most registrovat své projekty na vznik a podporu činnosti odborných kroužků technického zaměření. *„V našem rozšířeném konceptu Chytrých hlav, kdy jsme soustředili všechny naše aktivity v oblasti podpory vzdělávání v regionu do stylizované formy e-shopu, se možnost čerpat příspěvek na vznik nebo provoz zájmového kroužku s technickým zaměřením těší velkému zájmu žadatelů, což velmi vítáme,"* uvedla mluvčí skupiny Gabriela Sáričková Benešová.

Křižíkova dílna pomohla se zřízením kroužku polytechniky a ITC vzdělávání v Soukromé sportovní základní škole Litvínov. Nadšeně tu své znalosti a dovednosti na poli techniky rozšiřují kluci a holky už od čtvrtých tříd. *„Do naší školy chodí více kluků než děvčat. Uvažovali jsme o kroužku, který by žáky zaujal. Nakonec jsme se rozhodli pro kroužky 3D tisku, robotiky a programování. Tyto kroužky by samozřejmě nemohly fungovat bez patřičného technického vybavení. Pro školu by bylo pořízení potřebné techniky příliš nákladné. Uspěli jsme ale v grantovém projektu Chytré hlavy pro Sever,"* oceňuje grant ředitel školy Pavel Škramlík.

(pur)

Nakupujte na www.chytrehlavy.cz

Sledujte web, některé nabídky jsou již vyprodané!

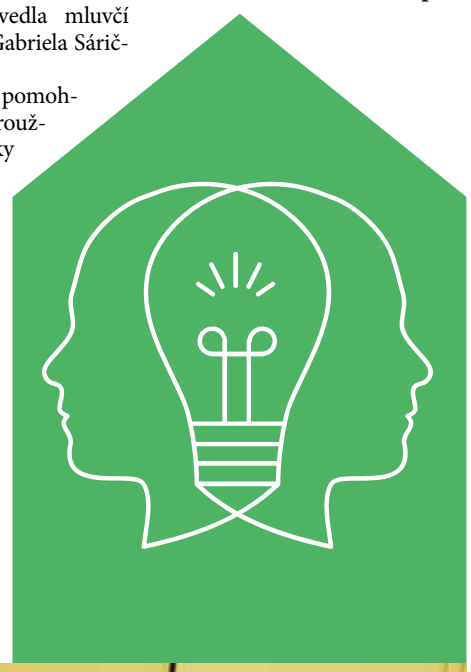

Nový Einstein

Znáte ve svém okolí osobnost, která vyniká v technickém oboru, je autorem vědecké práce nebo zlepšováku či zaznamenala úspěch v odborné soutěži? Víte o zajímavém počinu v oblasti techniky, přírodovědy a souvisejících oborech? Napište a nominujte jednotlivce, skupiny či realizované projekty z Mostecka. Laureáta vybere odborná porota. Vítěz v závěru letošního roku získá cenu. Pozor ale, na nominaci máte jen měsíc od konce srpna do konce září.

Zajímavý projekt Chytrých hlav - vybavení učeben na zdravotní škole.

V grantovém projektu Chytré hlavy pro Sever uspěla litvínovská sportovní škola s technickým kroužkem.

Poslanci a senátoři státu: „Začněte urychleně řešit problém“

ÚSTECKÝ KRAJ - Vůbec poprvé v historii se spojilo 26 poslanců a senátorů ze dvou krajů napříč všemi politickými stranami, aby společně s kraji, městy i obcemi bojovali za region.

V Ústeckém kraji uhelný a na něj navázaný energetický průmysl tvoří velmi významnou část ekonomiky. Jeho rychlý zánik bez náhrady zrušených pracovních míst by vedl k zásadní destabilizaci kraje.

Členové obou komor Parlamentu České republiky za Ústecký a Karlovarský kraj požadují po státu, aby urychleně zřídil transformační fond, ze kterého se bude financovat masivní restrukturalizace oblastí Mostecké a Sokolovské hnědouhelné pánve.

V obou krajích totiž dojde k zániku tisíců pracovních míst v souvislosti s tlakem na omezení těžby a zpracování hnědého uhlí. K prohlášení se připojili hejtmani Ústeckého a Karlovarského kraje, svou vůli ke spolupráci projevil i hejtman Moravskoslezského kraje. Příčinou hrozící sociální i ekonomické destabilizace obou krajů je přechod na nízkoemisní technologie, spojený s nutností snižovat emise skleníkových plynů. Ten povede k ukončení využívání fosilních paliv o desítky let dříve, než bylo původně plánováno.

Ve společném prohlášení poslanci a senátoři Parlamentu České republiky, zvolení za Karlovarský a Ústecký kraj, poukazují na skutečnost, že zatímco okolní státy aktivně řeší důsledky přechodu na nízkoemisní technologie, aby nedošlo k sociálním ani ekonomickým otřesům a aby byla zajištěna prosperita uhelných regionů i v budoucnosti, v České republice je této problematice věnována jen okrajová pozornost.

V Ústeckém a Karlovarském kraji přitom uhelný a na něj navázaný energetický průmysl tvoří velmi významnou část ekonomiky. Jeho rychlý zánik bez náhrady zrušených pracovních míst i ekonomické výkonnosti by tak vedl k zásadní destabilizaci nejen samotných uhelných oblastí, ale obou krajů jako celku. Ty přitom už dnes patří ke strukturálně nejpostiženějším nejen v celé České republice, ale i v měřítku celé Evropské unie.

Poslanci a senátoři ve svém prohlášení společně poukazují na skutečnost, že stát získává miliardové příjmy z tohoto průmyslu, a to nejen formou běžných daní, ale také mimořádných poplatků například ve formě emisních povolenek. Podle zákonodárců je však nyní zcela nezbytné, aby se tyto prostředky začaly alespoň z části vracet zpět ve formě cílené podpory vzniku nových pracovních míst v hnědouhelných pánevních oblastech Karlovarského a Ústeckého kraje.

(nov)

> Spojení tak velkého počtu poslanců a senátorů napříč politickým spektrem ve dvou krajích a připojení čelních představitelů tří krajů je situací, která nemá v novodobé historii našich regionů obdoby.

Světový den vody připomněl, že jsme na tom ZATÍM dobře

MOSTECKO – Letošní Světový den vody, který připadl na 22. března, připomněl, že více než 800 milionů lidí na Zemi nemá k dispozici potřebné množství nezávadné pitné vody.

V některých zemích je denní spotřeba vody celé domácnosti méně než deset litrů, zatímco v České republice činí průměrná denní spotřeba jednoho člověka asi 90 litrů a například v USA dokonce 300 litrů.

„Tyto problémy se naštěstí prozatím netýkají České republiky, a už vůbec ne severočeského regionu,“ říká generální ředitel Severočeské vodárenské společnosti Bronislav Špičák. *„Naší silnou stránkou je unikátní propojenost vodovodních přivaděčů a hlavních řadů, a tím také nahraditelnost vodních zdrojů v celém systému. Podotýkám, prozatím, neboť si uvědomujeme, že je potřeba investovat nejen do udržení, ale i do přiměřeného rozvoje tohoto systému. Samozřejmě je nutné zaměřit se také na zadržování vody v krajině a na správné hospodaření s ní,“* doplňuje.

Severočeská vodárenská společnost se snaží dlouhodobě upozorňovat na nutnost správného hospodaření s vodou. Podporuje aktivity, které vedou zejména děti a mládež k pozitivnímu přístupu a ochraně životního prostředí. Nyní probíhá soutěž pro školní družiny zaměřená na ekologii, od konce března mohou školy navštívit vodárenská zařízení v majetku SVS.

Severočeská vodárenská společnost a. s. je největší vodárenskou společností v České republice a zajišťuje zásobování pitnou vodou pro 1,1 milionu obyvatel Ústeckého a Libereckého kraje. Akcionáři SVS je 458 měst a obcí. Od 1. ledna 2019 je SVS 100% vlastníkem provozní společnosti SčVK. Obce a města severočeského regionu tak mají od roku 2019 vodu a s ní spojené provozování pod plnou kontrolou.

(sol)

> SVS všechny aktivity od svého vzniku v roce 1993 podřizuje základním principům: uplatňuje jednotnou solidární cenu vody pro celé území, udržuje sociálně přijatelnou cenu vody, aplikuje racionální podnikatelské metody v hospodaření a vkládá celý zisk do obnovy a rozšiřování majetku. Rozsah majetku SVS na území dvou krajů je v rámci ČR ojedinělý: 61 úpraven vody, 984 vodojemů, 9 056 km vodovodů, 189 čistíren odpadních vod a 3 986 km kanalizace.

Kontakty k inzerátům uvádějí sami inzerenti, a redakce proto nenese zodpovědnost za jejich správnost.

Vážení čtenáři, zákazníci, upozorňujeme vás, že soukromou inzerci komerčního charakteru nezveřejňujeme zdarma. Pokud máte zájem o vydání inzerátu tohoto typu, navštivte prosím naši redakci, inzertní oddělení, a dohodněte si tuto službu za patřičnou úplatu dle našeho ceníku, případně volejte 737 261 941. Ostatní drobná soukromá inzerce (různé, seznamka...) nadále zůstává bezplatná.
Redakce týdeníku Homér

RŮZNÉ

■ **Prodám obývací** stěnu včetně skříně 3 500 Kč a věšákovou stěnu –dohodou. Vše v Mostě. Tel.: 607 277880 VEČER

■ **Koupím HAKI** lešení. Telefon: 608 224 183

■ **Prodám v** Mostě 2 stejné dětské válendy sestavené do rohu – čalouněná záda a čelo, délka 140 cm s úložným prostorem. Cena za obě 1 600 Kč. Telefon: 607 277 880 večer.

■ **Prodám v** Mostě věšákovou stěnu se zrcadlem a botníkem. Cena 1 600 Kč. Telefon: 607 277 880 večer.

■ **Prodám dětský** košík na kolečkách, 2x povlečení žluté a růžové, perfektní stav. Pouze 1 000 Kč. Tel.: 736 164 363, Most.

■ **Prodám novou** tiskárnu Pixma MG 2950, dříve 1 500 Kč, nyní 800 Kč. Bílé dveře interiérové, pravé, prosklená okénka. Za 400 Kč. Tel.: 736 164 363, Most.

SEZNÁMENÍ

■ **Je mi** 62 let, pracující, zklamaný, bydlím v RD se zahrádkou kousek od Mostu, auto mám. Sháním ženu od 50 let a výš, štíhlejší postavy. Mám vše, co k životu patří. Most a okolí. Telefon: 776 039 968

■ **58/172 pohledná** žena hledá muže vyšší postavy od 55–65 let. Zatím ke společným schůzkám. Most a okolí. Pouze SMS: 608 702 881

■ **Osamělá paní** 75/168 nekuřačka z Mostu by ráda poznala osamělého pána z Mostu k občasným návštěvám. Telefon: 731 389 028

■ **Můžem prožít** ještě krásný kus života ve dvou. Je mi 59 let, jsem domácí kutil, nekuřák a abstinent. Hledám ženu z Mostu a okolí od 45 do 65 let, kuřačka nevadí. Telefon: 775 937 582. Můžeš i SMS

ZAMĚSTNÁNÍ

■ **Hledám zedníka** nebo pomocného dělníka na rekonstrukci 3 bytů + další práce v Českých Zlatníkách. Telefon: 606 264 380

BYTY, DOMY

■ **Sháním dlouhodobý** podnájem 1+1 nebo 1+KK (se zařízením) do 5 000 Kč s možností splátky kauce. Mám malého pejska. Telefon: 732 403 132

INZERTNÍ KUPON PRO SOUKROMOU BEZPLATNOU INZERCI

ADRESA ZADAVATELE INZERCE
(nebude zveřejněna, požadavek dle tiskového zákona)

JMÉNO A PŘÍJMENÍ .....
ADRESA .....
DATUM ..... PODPIS .....

TEXT INZERÁTU, KONTAKT

☐ různé ☐ seznámení ☐ zaměstnání ☐ auto, moto ☐ byty, domy ☐ vzpomínka ☐ blahopřání ☐ vzkaz

Inzeráty přijímáme pouze čitelně vyplněné. Kupon zašlete na adresu: Týdeník Homér, Bělehradská, 434 01 Most.
Text inzerátu na kopii kuponu nebude zveřejněn. Kupon platí pro jedno otištění.

SATELITNÍ DOTACE
✔ na montáž nového satelitu jen za 300 Kč
✔ nebo naladění karty se 100 programy
telefon: 778 527 899
www.satelitnidotace.cz

homér

Vydavatel:
Media Info System, a. s.,
Bělehradská 360,
Most 434 01
IČ: 27864588
Registrace - MK ČR E 11598,
ISSN 1212-3978

Šéfredaktorka:
Pavlína Borovská
(sefredaktor@homerlive.cz)
tel.: 476 103 978

Zástupce šéfredaktorky:
Mgr. Vlasta Šoltysová,
(soltysova@homerlive.cz)

Sazba a technická příprava:
Lukáš Staněk
(grafik@homerlive.cz)
tel.: 476 108 412

Obchodní oddělení, inzerce:
Lukáš Koťátko
(inzerce@homerlive.cz)
tel.: 476 108 410, 737 261 941

Adresa a telefony redakce:
Adresa: Bělehradská 360/6,
434 01 Most,
e-mail: redakce@homerlive.cz,
http://www.homerlive.cz,
fax: 476 100 557.

Tisk:
CZECH PRINT CENTER, a. s.
Praha 10

Rozšiřuje:
PNS GROSSO, s. r. o.,
Mediaprint a Kapa,
Pressegrosso, s. r. o.,
A.L.L. production, spol. s r. o.,
vlastní distribuce.

Předplatné:
Informace podává a objednávky přijímá obchodní oddělení.

Seznam distribučních míst týdeníku Homér

Most
Fotoateliér Žihla, Magistrát města Mostu, čerpací stanice GO, SBD Krušnohor, knihovna, Italská cukrárna, Hotel Cascade, kavárna Taboo, Autodrom Most, divadlo, Archa Most, autobusy Kavka, hospic, HSRM, fotbalový stadion Most, Hipodrom Most, dopravní podnik, Bilbo, Astra, vlakové nádraží, Aquadrom, Central Most

Litvínov a okolí
Schola Humanitas, Městský úřad Litvínov, OMW, Fitness Flora, čerpací stanice GO, Unipetrol, KSK Komořany, United Energy, a. s., Městský úřad Meziboří, Domov důchodců Meziboří, Citadela, Resort Loučky, Spolužití, Tenba, knihovna, zimní stadion, Podkrušnohorská poliklinika, plavecký bazén, hospoda Černice, zdravotní středisko Horní Jiřetín, Městský úřad Horní Jiřetín

Ostatní města a obce
Líšnice, Polerady, Havraň, Vrskmaň, Bílina, Malé Březno, Strupčice, Teplice, Jirkov, Chomutov

Vítězný konec! Litvínov v sestavě plné juniorů porazil Chomutov

LITVÍNOV - Poslední utkání sezony 2018/19, které bylo zároveň závěrečným kolem skupiny play out, má pro litvínovské hokejisty vítěznou příchuť.

V sestavě plné mladých hráčů HC Verva na domácím ledě porazil už jistého účastníka baráže, tým Piráti Chomutov. Ti sice vedli po dvou brankách Rašky, domácí ale třemi góly ve druhé třetině skóre otočili a hosty poslali s porážkou domů. Tým vedl do utkání jako nejmladší kapitán v historii Jan Myšák. V době, kdy nastupoval se spoluhráči na led, mu bylo 16 let a 273 dní.

„Myslím si, že ani jedno mužstvo soutěž nedegradovalo. Bylo to velice kvalitní utkání z obou stran. Jsme v úplně jiné situaci než soupeř, oni museli reagovat na to, co se jim přihodilo. Zareagovali jsme na to tím, že jsme skoro všechny starší hráče vyřadili a mohli jsme se podívat na mladší hráče, které máme připravené do blízké budoucnosti. Pro nás je to milé překvapení, že sehráli utkání velice dobře. Vnímali, co jsme po nich chtěli, až na nějaké malé výjimky se to snažili dodržovat, ale hokej je hra chyb a logicky se to děje. Pro nás bylo zásadní, že se drželi toho systému, který jsme jim naordinovali a v zápase zvítězili. Takže z toho mohou mít dobrý pocit. Někteří kluci si dali první extraligový gól nebo odehráli první extraligový zápas. Doufáme, že do dalšího ročníku vstoupíme lépe, i když do toho letošního jsme vstoupili výborně a nedotáhli jsme to do konce. Samozřejmě, že nám je to líto, rádi bychom si zahráli play off, ale myslím, že jsme play out odehráli důstojně,“ řekl po utkání kouč vítězů Jiří Šlégr.

HC Verva Litvínov – Piráti Chomutov 4:2 (0:1, 3:1, 1:0). Branky a nahrávky: 6. Jindra (Bartoš, Viedemann), 27. Jícha (M. Havelka), 29. Bartoš (Jindra, Viedemann), 59. Strejček (Svoboda) - 20. Raška I (Šuráň, Šťovíček), 22. Raška I (Šťovíček, D. Zeman). Rozhodčí: Bejček, Veselý – Ganger, Šprinc. Sestava HC Verva Litvínov: Pejsar (Janus) – Viedemann, L. Doudera, Baláž, Strejček, Háva, Březák – Stehlík, M. Havelka, Drašar – Helt, Svoboda, Myšák (C) – Jindra, Jurčík (A), M. Hanzl – Jícha, Berka, Bartoš . **(jak)**

TSKH soutěží o Taneční skupinu roku

MOST - Mostecké Taneční studio Kamily Hlaváčikové má za sebou další taneční soutěž „ Best Dance Group“. Regionální kolo celostátní soutěže se konalo v sobotu ve sportovní hale v Mostě.

Studio reprezentovalo osm choreografií, od nejmladší kategorie po seniorskou kategorii, v těchto disciplínách: Show Art, Tumbao Dance, Dance Freestyle, Dance Art a Dance School Exhibition. *„Získali jsme osm medailových pozic 5x první místo, 2x druhé místo a 1x třetí místo a postupy na MČ. Jsem na všechny svěřence a lektory studia moc a moc pyšná. Některá děvčata tančila až 6 choreografií v jednom dni a to je opravdu hodně náročné. Také děkuji rodičům za skvělou atmosféru kterou dětem na soutěži vytvořili,“* dodala ředitelka a šéfrenérka tanečního studia Kamila Hlaváčiková. **(nov)**

Souš jede! Tři jarní utkání proměnila ve tři vítězství

MOST – Fotbalisté Baníku Souš parádně rozjeli jarní část divizní skupina B. Po dvoubodové první jarní výhře nad vedoucí Hostouní a tříbodovém zisku z Rakovníku, si doma podali i druhé Zbuzany, které přehráli 3:1.

O výsledku svěřenci trenéra Petra Johany v podstatě rozhodli v prvním poločase, který ovládli 2:0 po trefách Nobsta a Zápotockého. Po změně stran přidal ještě jednu trefu Chodora. Čtvrtá Souš tak pokořila druhý tým tabulky. Rozdíl byl před zápasem dva body.

Druhý náš zástupce v divizi, kterým je Mostecký FK, nadále tápe. Doma hostil Ostrov nad Ohří. Po řádné hrací době skončil zápas remízou 3:3. Po penaltách si druhý bod odvezli hosté z Ostrova za vítězství 4:3.

Baník Souš – FK Zbuzany 3:1 (2:0). Branky: 3. Zápotocký Jiří, 41. Nobst Dominik, 66. Chodora Daniel - 52. Přeučil Vojtěch (z pen.). Rozhodčí: Pekař. 200 diváků. Sestava Baníku Souš: Pettík – Pátek, Hudec, Bohata, Karlovec, Prokop, Matyáš, Chodora, Zd. Weickert, Zápotocký Nobst. Střídali: Christof, Štípek, M. Hlaváček, Vávra, Popelka.

Mostecký FK – FK Ostrov 3:4np (0:1). Branky: 46. Zigmund Jiří, 57. Králík Jan, 81. Králík Jan - 4. Kobera Michal, 63. Jankovský Lukáš, 85. Nedbalý František. Penalty 2:3. Rozhodčí: Cihlář, 120 diváků. Sestava MFK: Hanus – Tancoš, Michal Macháček, Linka, Benda, Rilke, Králík, Kasal, Zikmund Vait, Šípek. Střídali: D. Valenta, Kodeš. **(jak)**

Kdo zvládne řízení speciálu Octavia RS Cup, může si v Mostě zazávodit

MOST - Jedinečnou příležitost zúčastnit se závodů v okruhovém speciálu Škoda Octavia RS Cup III mají nyní motorističtí fanoušci starší osmnácti let, výhradně na dráze mosteckého autodromu.

Promotér seriálu OC Benet Cup (dříve Octavia Cup) zvolil totiž pro letošní sezonu jeho nový formát. Pojede se jako amatérský jednodenní závod, harmonogram zahrnuje patnáctiminutový trénink a následný závod v délce 25 minut. Je vypsán jako šestidílný pohár. Pořadí jezdců vzejde ze součtu tří nejrychlejších kol každého z nich. Pohár bude mít premiéru v pondělí 8. dubna, pokračovat bude ve čtvrtek 9. května.

„Další termíny promotér vypíše na základě počtu přihlášených zájemců,“ upřesnil obchodní manažer pro sport společnosti Autodrom Most Jakub Krafek. Jezdci si mohou identické škodovácké speciály pronajmout i při volných jízdách pro veřejnost, které se uskuteční vždy ve stejný den jako závod. Auta si mohli zájemci vyzkoušet už 28. března při oficiálním testování před zahájením poháru na velkém závodním okruhu autodromu v Mostě.

Pronájem speciálu Škoda Octavia RS Cup III na závod vyjde na 35 tisíc korun bez DPH. Cena zahrnuje kompletní přípravu vozu. U promotéra je možné pořídit i nové pneumatiky, které zůstanou uskladněny na autodromu do dalšího kola poháru. Za poplatek si lze zapůjčit také přilbu či kombinézu. *„Kdo si vůz pronajme, neplatí startovné. Startovné pro jezdce, kteří pojedou závod s vlastním vozem Škoda Octavia RS CUP III, činí 8 000 korun bez DPH,“* dodal Jakub Krafek. **(fou, jak)**

Grznárová vítězná v Mostě i v Praze

MOST – Ihned po návratu z krumlovského soustředění se trojice badmintonistů BK TJ Baník Most zúčastnila turnaje Grand Prix „C“ U13.

Filip Langmajer a Matěj Trup se v silné konkurenci na kurtech týmu Super Stars Most příliš neprosadili, velkou radost pro Baník Most ale přinesly výsledky Terezy Grznárové. Zvítězila jak v singlu, tak v deblu s Kristýnou Kocmanovou (Sokol Radotín Meteor Praha) i v mixu s Dennisem Kerplem (BK TU Liberec).

Ve vítězné sérii pak pokračovala Tereza Grznárová i v Praze Braníku při další Grand Prix „C“ kat. U13. Triumfovala v singlu, v mixu s Tobiášem Zubrem (Sokol České Budějovice) a v deblu s oddílovou spoluhráčkou Veronikou Burdovou.

Reprezentantům mosteckého Baníku se dařilo i na dalších turnajích. Kristina Kozempelová startovala v Dobřanech na republikovém turnaji mladšího dorostu (Grand Prix „B“ U17). Nejlépe si vedla v mixu, kde obsadila s Janem Rázlem (BK TU Liberec) pěkné třetí místo. Vojtěch Hošek při Grand Prix „D“ U17 v Ústí nad Labem vybojoval dvě třetí místa, v singlu a v deblu s Jiřím Vocilkou (BK Goram Teplice). Dobře obsazeného turnaje Grand Prix „C“ U15 v Liberci se zúčastnila trojice Daniel Ickert, Blažej Grznár a Laura Stará. Nejlepšího umístění z nich dosáhl Daniel Ickert, když obsadil třetí místo v singlu. **(has)**

V Mostě pokračuje Easter Cup

Od pondělí do středy se hrál druhý turnaj letošní série Easter Cup. Soupeřilo mezi sebou čtrnáct týmů kategorie U9. Třetí turnaj, v němž nastoupí týmy U10, se hraje od pátku do neděle.

Baník Souš jede hrát na Meteor

Fotbalisté divizního Baníku Souš se o víkendu představí na hřišti soupeře. Po domácím vítězství nad Zbuzany Baník cestuje do hlavního města, kde se v neděli 31. března od 10.15 hodin představí na hřišti Meteoru Praha.

MFK cestuje za soupeřem na Motorlet

Také druhý zástupce Mostecka v divizní skupině B se představí v Praze. Mostecký FK totiž cestuje v sobotu 30. března na hřiště Motorletu Praha. Zde se představí od 10.15 hodin.

Na malý fotbal zase až v dubnu

Nyní mostecký malý fotbal na dva víkendy ustoupí celostátní Superlize, když Most přivítá Pardubice a poté vyrazí do Brna. Obě soutěže se tak opět přihlásí 14. dubna a hlavním tahákem této neděle by mělo být určitě střetnutí mezi Jablíčky Chomutov a Atléticem Most.

Házenkářky se doma představí v dubnu

Až v neděli 7. dubna se opět představí házenkářky DHK Baník Most na domácí palubovce. Soupeřkami populárních Černých andělů bude celek házenkářek HC Zlín. Utkání začne v 17.00 hodin.

Dorostenky Baníku soupeřkám nadělovaly

Oba dorostenecké týmy Černých andělů o víkendu nadělily svým soupeřkám čtyřicetibrankový příděl. Starší dorostenky své soupeřky z Písku přehrály vysoko 46:16 (20:4). Mladší zase jasně porazily hostující Háje 41:21 (16:11).

Basketbaloví minižáci hrají doma

V sobotu 30. března se na domácí palubovce v utkání Oblastního přeboru nejmladších minižáků U11 (mix) v basketbalu představí naděje BK Baník Most. Jejich soupeřem od 11.45 hodin bude celek BK Česká Lípa. **(jak)**

Jak si hrála šlechta?

LITVÍNOV – Litvínovský zámek Valdštejnů nabízí novou výstavu Hračky a hry dětí ze šlechtických rodin. Panenky, hry, stavebnice, postavičky na klíček, parní strojky, promítačky, vláčky a další předměty se častokrát předávaly z generace na generaci po dlouhá staletí. Ještě v polovině 19. století si manufakturně a továrně vyráběné hračky mohly dovolit většinou jen šlechtické rodiny. V rozmezí let 1840-1860 došlo k jejich rozšíření i do bohatších měšťanských rodin. Díky této společenské vrstvě, která zvyšovala poptávku, se hračky začaly vyrábět ve větším množství a exportovaly se z Německa do celého světa. Až do konce roku 2020 si můžete prohlédnout, s čím si hrály děti ze šlechtických rodin v minulém století. (pur)

Dům pro panenky má svůj původ v Hoře Svaté Kateřiny a je z roku 1900

Plyšový medvídek je plněný pilinami a pochází pravděpodobně z Německa z let 1910 – 35.

Modrý kočárek pro panenky je z období secese z Rakouska a patří do roku 1900

Puzzle z roku 1835 je kolorovaný mědiryt a zobrazuje přístav

Velká panna má klouby a porcelánovou hlavu

Hračky zapůjčilo do Litvínova Muzeum technických hraček.

Dřevěné kostky v kazetě zobrazovaly dětské hry a panské zábavy. Datují se do roku 1870

Výstava potrvá do konce příštího roku

Vernisáž výstavy přilákala nejen děti