TÝDENÍK MOSTECKA
homér
číslo 10 | 6. března 2020 | ročník 23 cena 8 Kč

Ombudsmanka: Nediskriminujte chanovské obyvatele!

MOST – Na mostecký magistrát doputoval dopis od někdejší ombudsmanky Anny Šabatové. Mosteckou radnici obviňuje kvůli plánované stavbě modulového bydlení na chanovském sídlišti z diskriminace a kritizuje činnost sociální práce s Chanovskými. Nový ombudsman Stanislav Křeček se k dopisu vyjadřovat nechce. Vyčkává na reakci úřadu.

Podle Anny Šabatové bude mít modulová výstavba na chanovské obyvatele nepříznivý dopad. Může prý ještě více ztížit jejich začlenění do života mimo vyloučenou lokalitu. *„Aby statutární město Most předešlo utvrzení a prohloubení segregace obyvatel Chanova a nenaplnilo svým jednáním znaky zakázané diskriminace, doporučuji městu, aby upustilo od záměru výstavby modulového bydlení,“* píše v dopise určeném vedení města. Namísto plánované výstavby modulového bydlení doporučuje vytvořit plán postupného útlumu sídliště Chanov a přestěhování obyvatel z Chanova do standardních bytů mimo segregované lokality!

Ombudsmanka politikům navíc oznamuje, že z vlastní iniciativy zahájila šetření výkonu sociální práce Magistrátem města Mostu. To aby zjistila, zda magistrát vykonává sociální práci s obyvateli Chanova tak, jak předpokládá zákon. *„Dospěla jsem k závěru, že magistrát pochybil, neboť jako obecní úřad obce s rozšířenou působností nerealizuje činnosti sociální práce tak, aby tyto činnosti vedly k sociálnímu začleňování obyvatel Chanova.“* Ombudsmanka kritizuje, že obyvatelé Chanova, a to i rodiny s dětmi, žijí ve velmi nevyhovujících podmínkách, že jsou zde byty s rozbitými okny, bez fungující elektřiny či tekoucí teplé vody a městu Most dává doporučení: *„Je potřeba aktivní vyhledávání a vyjednávání se soukromými majiteli bytových domů a bytů, které bude možné využít pro pronájemní bydlení obyvatel Chanova. Bude také třeba vyjednat s kontaktním pracovištěm mosteckého úřadu práce výplatu dávky mimořádné okamžité pomoci podporující odstěhování obyvatel chanovského sídliště do kvalitního bydlení v jiných částech Mostu. Vzhledem k tomu, že dávka přispěje k sociálnímu začlenění, měl by ji v tomto případě úřad práce poskytnout.“* V závěru dopisu ombudsmanka vyzývá primátora.

str. 4

Ještě než Anna Šabatová odešla z funkce ombudsmanky, stihla na město Most seslat hromy a blesky za to, že chce v Chanově stavět obytné kontejnery. Jak se k této věci postaví nový ombudsman? Ten zatím vyčkává...

Vážení čtenáři,
příští číslo týdeníku
Homér vyjde
20. března 2020.
Redakce

ŽELEZNIČNÍ PŘEDNÁŠKA

MOST – Oblastní muzeum a galerie v Mostě zve 10. 3. od 17 hodin na přednášku k historii železniční trati Most - Moldava v Krušných horách. Přednáší: Jan Setvák.

TANEČNÍ ODPOLEDNE

MOST – Taneční odpoledne 18. 3. od 16 do 19 hodin v Hotelu Cascade. K poslechu a tanci hraje Silver Duo. Vstupné zdarma.

MUZIKÁL, POP, SWING

MOST - Festivalový orchestr Petra Macka zve 16. 3. od 19 hodin do Městského divadla v Mostě na Jarní koncert. Zazní muzikálové, popové a swingové melodie. Zpívají: DASHA a Jan Smigmator, Venuše Zaoralová, Roman Krebs, Vladimír Jelen. Vstupné: 400 Kč.

Jako pr..l na hrnec!

Město Most, především pak jeho radnice a jeho sociální pracovníci, páchají příkoří na obyvatelstvu věhlasného Chanova. Tak nějak to podle lidskoprávní ochránkyně Anny Šabatové je. Příčinou rozhořčení paní ochránkyně je „modulové bydlení“ v Chanově, které plánují postavit mostečtí radní. Exombudsmanka chrlí na hlavy konšelů výtky za všechno, co se v Chanově děje. Obzvlášť pikantní jsou políčky za nevyhovující bydlení, ve kterém Chanovští žijí. My ostatní, kdož s věhlasným sídlištěm sdílíme nejbližší katastrální území, víme, že žalostný obrázek Chanova je výhradním výsledkem „kreativního“ způsobu života tamní komunity. „Drahá“ paní ombudsmanka se obává, že stavbou modulů vážně utrpí jemnocit Chanovských, ba co víc, bude je diskriminovat. Paradox přitom řve do nebe: právě a jenom tím, jak se (nejen Chanovští) Romové chovají a žijí, se diskriminují a segregují sami. Čím dál víc se nějak nemůžu zbavit pocitu, že v posledních časech jsou to hlavně experti na ochranu lidských práv a diskriminaci, kteří přilévají olej do ohně vzájemné nesnášenlivosti.

Z knížecí rady paní ombudsmanky, aby město zajistilo (samosebou i finančně) přesun Chanovských do kvalitních bytů v Mostě, asi nejen mně vstávají vlasy děsem na hlavě. Díky podobně korektnímu přístupu se totiž mnoho slušných lidí v Mostě stává terčem každodenní romské šikany. Přesně v tomto místě si dovolím použít myšlenku nového ombudsmana Stanislava Křečka: ***„Ombudsman má řešit i práva většiny. Ve vztahu k Romům je společnost stále obviňována z diskriminace. Trošku je problém, co to vlastně je diskriminace. Ve vyloučené lokalitě každý mluví o právech těch lidí, kteří v ní bydlí. Kdo se ale stará o práva těch, kteří žijí vedle a mají z bydlení ‚peklo‘!?“*** *Z úhlu pohledu agentur pro sociální začleňování a „odborníků“ na diskriminaci, se citovaný názor v naší zeměpisné šířce příliš nenosí. Jenže, co naplat - tady prostě sedne, jako pr..l na hrnec!*

Pavlína Borovská
šéfredaktorka

9 771212 397004 10

V divadle se objeví „Jeskynní muž“

MOST – Jak to dopadne, když se na prknech Městského divadla v Mostě objeví Jeskynní muž Roba Beckera?

Zjistíte to, pokud navštívíte 10. 3. od 19 hodin oblíbenou hru Caveman. Máte-li chuť se rozesmát až k slzám, přijďte se podívat na slavnou one man show o tom, co dělá muže mužem a ženu ženou, o rozdílech mezi námi, o lásce, partnerství a vtipně utajených kvalitách obou pohlaví. Hrají: Jan Holík / Jakub Slach. Uvádí: POINT Praha. Vstupné: 330 Kč. **(nov)**

Klavírem pro děti

MOST - Druhý ze série benefičních koncertů se uskuteční 13. března od 20 hodin v kulturní kavárně The Most Cafe (pod terasami magistrátu).

Výtěžek z koncertu bude tentokrát věnován Kojeneckému Ústavu v Mostě. Podpořme opuštěné děti a sestřičky, které o ně pečují! Přijďte si vychutnat komorní atmosféru za hudebního doprovodu Martina Rufera (klavír) a Matěje Vlčka (zpěv). Zazní písně ze světa popu, jazzu a soulu. Místa můžete rezervovat na tel. 722 181 703. **(nov)**

Do Centralu přivezou lidi z vosku

MOST – V mostecké nákupní galerii Central bude od 9. do 15. března k vidění výstava „Lidé z vosku“.

Ačkoliv název výstavy je „Lidé z vosku“, nejedná o voskové figuríny slavných osobností, ale o lidi, kteří žili s nějakým znetvořením, ať už obličeje nebo celého těla. Voskové figuríny lidí s nějakou vadou či abnormalitou pocházejí z muzea v Petrohradě. Organizátoři výstavu uvádí sloganem: Velmi poučné, lehce šokující. S osudy lidí, kteří se stali tak trochu hříčkou přírody, se můžete také seznámit. Výstava nemusí být vhodná pro slabší povahy.

Tito lidé se fyzicky výrazně lišili od ostatních, a proto jim často nezbylo nic jiného, než vystupovat v cirkusech či panopticích. Měli těžký život, společnost se jich stranila. Někteří to psychicky nezvládli, jiní dokázali ze svého nedostatku udělat přednost a vzepřít se osudu. O to jsou jejich životní příběhy zajímavější.

Velmi silně vyjádřil - nakonec smutný - osud mladíka postiženého vrozeným znetvořením obličeje americký film Maska z roku 1985 s výborným Erikem Stoltzem v hlavní roli. Roli jeho matky neméně dobře zahrála známá zpěvačka a herečka Cher.

Výstava bude otevřena od 9. do 15. března vždy od 10 do 18 hodin. Vstupné: Dospělí 80 Kč, důchodci a studenti 60 Kč, děti 40 Kč. Organizovaným skupinám se na vstupném poskytuje sleva. **(nov)**

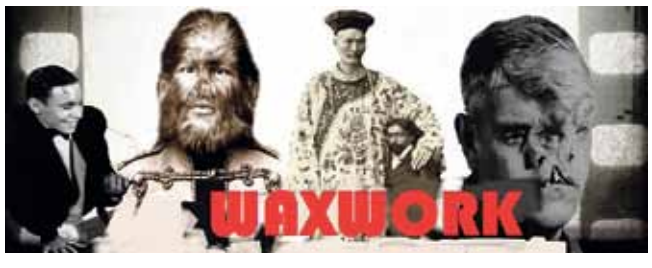

Jarní burza knih

MOST – Městská knihovna Most pořádá ve dnech 16. - 21. března „Jarní burzu“.

Za symbolickou cenu si můžete koupit vyřazené knihy, časopisy, hudební nosiče a hudebniny. V pátek a v sobotu dokonce pořídíte vše za 5 korun. Otevřeno je v pondělí, v úterý, ve čtvrtek a v pátek od 10 do 18 hodin, v sobotu od 9 do 12 hodin. Ve středu je zavřeno. **(nov)**

Město chce koupit Prior
Začne jednat s vlastníky

MOST – Město Most směnilo s majitelem Prioru pozemky u Repre a v jeho okolí. Radnice má také zájem koupit Prior a přilehlé pozemky.

Zastupitelé schválili doplnění ke směně pozemků u Prioru s jeho vlastníkem, společností LE SYGNE SPORTIF GROUP a.s. Směnu pozemků projednávali politici už vloni v dubnu. „*Podařilo se nám téměř po roce získat vyjádření ke směnné smlouvě, kterou jsme schvalovali na dubnovém zastupitelstvu. Reakce vlastníka Prioru není úplně ideální. Komunikace s touto společností je velmi problematická. Jsme ale přesvědčení, že jsme dospěli ke zdárnému konci,*“ předeslal náměstek primátora Marek Hrvol. Majitel Prioru přistoupil na směnu pozemků, kterou připadl městu pozemek u Repre, avšak s věcným břemenem, za pozemek města v okolí Prioru. „*Tím, že nám směňují část pozemku v okolí Repre, by byl znemožněn vstup na jejich další pozemky směrem k Prioru. Požadují proto obslužnost cesty, což jsme akceptovali,*“ doplnil náměstek.

Zastupitelka Berenika Peštová (ANO) se dotazovala, zda muselo dojít nutně ke směně pozemků a zda nebyla společnost ochotna přistoupit na odprodej pozemku. „*My jsme tím přišli o pozemek kolem Prioru a získali pozemek, na kterém bude viset věcné břemeno,*“ shrnula. Vedení města vysvětlilo, že tato varianta možná nebyla. „*Majitel Prioru ‚využil‘ nešťastné pozice města. Ví, že tyto pozemky nezbytně potřebujeme vypořádat. Navrhli jsme, že pozemek odkoupíme, to ale neakceptovali. Chtěli z toho ‚vytřískat‘, co se dalo. Hledali jsme kompromisní řešení. Výsledné není v rozporu s legislativou. Město se chová s péčí řádného hospodáře. Pochopitelně bychom raději preferovali odkup pozemku,*“ vysvětlil Marek Hrvol.

Sláva obchodního domu Prior, jehož stavba začala v roce 1972 a trvala tři roky, je dávno minulostí. Žalostný stav obchodního domu a jeho okolí štve jak občany, tak i politiky.

Náměstek zastupitele informoval, že město bude s vlastníkem Prioru jednat i nadále, a to o případném prodeji Prioru včetně přilehlých pozemků. „*Shodli jsme se, že stav Prioru a jeho okolí se stává katastrofálním. Proto se nevzdáváme myšlenky, že by tento objekt s pozemky v budoucnu vlastnilo město. Určitě se shodneme, že situace není ideální. Vypadá to, že bez našeho vlastnictví nebo jakékoliv participace města společnost nebude tento obchodní dům a okolí nijak revitalizovat. Budeme proto zjišťovat, zda by byl tento objekt vůbec k prodeji. Pokud ano, tak za jakou cenu,*“ uvedl náměstek. Město chce jednat s vlastníky Prioru o možnostech případného odkupu do konce března. **(sol)**

Interpelace a diskuze zastupitelů

Parkování v Lipové

Patricia Prokešová (ANO) se ptala ústy obyvatel z okolí ulice Lipová (u Kahanu), zda by šla dopravně vyřešit situace na parkovišti za zdejší autobusovou zastávkou. „*Z jedné strany je jednosměrka, z druhé strany se dá vjíždět oboustranně. Dochází zde ke kolizím, protože dost lidí parkuje i v odbočce směrem na parkoviště. Situace je dost nepřehledná. Nešlo bys tím něco udělat, například namalovat žluté čáry?*“ dotazovala se. Vedení města přislíbilo situaci prověřit a učinit opatření.

Proč se radar stěhuje?

Druhý její dotaz se týkal umístění radaru. „*Proč zmizel radar z ulice Obránců míru?Požadovala jsem ho umístit pod Šibeníkem a on se nyní objevil u kasáren,*“ podotkla. „*Zařízení jsou mobilní a je možné s nimi disponovat. Není vyloučeno, že se za čas umístění změní. Je to víceméně pragmatické opatření vůči řidičům,*“ reagoval primátor.

Kdy a kam na výběrová řízení?

Zastupitel **Tomáš Ondrášek (SMM)** nebyl spokojen s odpovědí na svůj dotaz z předchozího zastupitelstva. „*Chtěl jsem odpověď na dotaz, kdy a kde se mohou zájemci z řad zastupitelů podívat a zhlédnout průběh výběrových řízení na vedoucí posty městských organizací. Odpověď zněla, že výběrová řízení jsou důvěrné dokumenty, a tudíž se nejedná o veřejně přístupný dokument. Zákon o obcích jasně deklaruje, že zastupitelé mají neomezený nárok na přístup k informacím o působnosti obce. Informace musí být předány v plné a neanonymizované podobě,*“ řekl Tomáš Ondrášek a požadoval novou odpověď.

Školka pro hendikepované

Zda se plánuje jednání o případném slučování mateřinek v Mostě, se ptala zastupitelka **Jaroslava Puntová (ANO)**. Tu také zajímalo, zda se plánuje nová mateřská školka v prostorách kojeneckého ústavu pro zdravotně znevýhodněné děti. „*Je to skvělý nápad, který podporuji. Byla by mateřinka otevřena již od letošního školního roku? A kam se rodiče dětí mohou případně obrátit?*“ ptala se.

Seřiďte semafory!

Seřízení semaforů na křižovatce Moskevská, J. z Poděbrad, Bělehradská žádal zastupitel **Alexandr Agh (ANO)**. Upozornil na problém, s kterým se setkávají žáci mosteckých autoškol, a to při odbočování vpravo v době, kdy se rozsvítí zelená šipka. „*Ta po chvíli zhasne, ale na semaforu ještě nějakou dobu svítí červená. V tu chvíli jsou ale řidiči, tedy i naši žáci, v odbočování. K těmto kolizím dochází i jinde na semaforech. Už se nám stalo, že tu žáky srazili. Ať se tedy semafory seřídí, nebo se zelená šipka úplně vypne. Bude to bezpečnější,*“ navrhoval.

Územní plán

Kdy se plánuje druhé veřejné projednávání územního plánu, zajímalo **Bereniku Peštovou (ANO)**. „*Konalo se už druhé opakované projednávání, takže v pořadí třetí. Další plánujeme v létě. Letos bychom územní plán chtěli schválit, pokud nedojde k dalšímu opakovanému veřejnému projednávání,*“ sdělila Iva Mazurová z oddělení rozvoje.

Byty pro lékaře

Jan Hrubeš (Piráti a Zelení) se zajímal, zda by bylo možné vyjednávat s Krajskou zdravotní o budově bývalé infekce. S tím, že by se mohla budova využívat jako výukové středisko, nebo jako startovací byty pro lékaře. „*Proces vzdělávání je náročný a dlouhodobý, možná bychom sem načas nějaké lékaře přilákali a možná by tu i zůstali. V Mostě, městu zeleně, se spoustě lidí líbí…*“ podotkl.

Přepadení dětí

Milan Rybák (SMM) upozornil na opakované případy přepadení dětí mezi magistrátem a Cascade, nedaleko Radničního parku. „*Kamerový systém prý nic nezaznamenal. Nemohla by se tam dát tedy další kamera nebo alespoň natočit na tuto oblast kamera stávající?*“ zajímalo ho. Primátor sdělil, že se situace se již prověřuje.

Nemluvíme s agenturou?

Může město Most přijít o dotace na vybudování kontejnerového bydlení v Chanově kvůli tomu, že přestává komunikovat s Agenturou pro sociální začleňování? To zajímalo **Jiřího Krause (Piráti a Zelení)**: „*Četl jsem to v médiích. Jak je na tom město s Agenturou a co je na tom pravdy?*“ Primátor Jan Paparega ujistil, že Agentura oficiálně spolupráci s městem neukončila. Ta trvá. Stejně vyvrátil i informace o dotacích na modulové bydlení.

(sol)

Cirkusy v Mostě dostaly STOP!

MOST – Zastupitelé vzali na vědomí výsledky ankety o pronájmu městských pozemků cirkusům se zvířaty. V anketě se většinově lidé přiklonili k zamezení vstupu cirkusů na tyto plochy.

Lidé v Mostě dali ve veřejné anketě cirkusům, ve kterých vystupují zvířata, červenou kartu. Od teď město své pozemky těmto cirkusům nepronajme.

Ankety, která se uskutečnila prostřednictvím Mobilního rozhlasu, se zúčastnilo 876 respondentů. Mostečané se vyslovili pro to městské pozemky cirkusům nepronajímat. „*Je to vůle obyvatel města. Nevidím důvod, proč ji nerespektovat. Je potřeba si ale uvědomit, že tímto rozhodnutím nezakazujeme, aby se cirkusy konaly. Pouze nebudeme cirkusům pronajímat naše pozemky,*“ připomněl primátor Jan Paparega. Anketu iniciovala zastupitelka Patricie Prokešová (ANO), která za hlasování a vyjádření názoru občanům poděkovala. „*Výsledky ankety vidím jako malé vítězství pro zvířata. Téma cirkusů je velmi diskutované a na výsledné hlasování zastupitelů čeká především mladá generace, které není toto téma lhostejné,*“ uvedla Patricie Prokešová. Dodala, že podobnou aktivitu budou vyvíjet i další města.

Někteří zastupitelé ale posuzovali otázku i z jiného úhlu. „*Pokud z pohledu péče řádného hospodáře zakážeme jako město pronájem ploch cirkusům se zvířaty, přijdeme o peníze z pronájmu. Cirkusy si to stejně postaví jinde, kde jim to povolí soukromý subjekt,*“ namítal zastupitel Martin Domín (SMM). Podle iniciátorky ankety tím ale město dává najevo, že tady cirkusy nechce. „*Věc cirkusů se zvířaty nemůžeme vnímat v dnešní době ekonomicky, ale eticky. Měli bychom se k tomu postavit i vůči zvířatům,*“ upozornil zastupitel Jiří Kraus (Piráti a Zelení). Podpořil ho také zastupitel a poslanec Jan Schiller (ANO). Informoval, že vláda připravuje nový zákon o týrání zvířat, který bude řešit i téma cirkusů a zákaz drezúry nově narozených volně žijících zvířat. „*Je to skutečně o etice, a ne o financích. Zákon bude s největší pravděpodobností přijat a cirkusy budou muset změnit strategii,*“ je přesvědčen poslanec. Jan Hrubeš (Piráti a Zelení) doplnil, že na Slovensku mají zákaz cirkusů uzákoněný celostátně. „*Souhlasím, že jde o etický kodex a většinový názor občanů podpořím,*“ řekl. Hana Aulická Jírovcová vznesla protinávrh, aby město hlasovalo jen o vzetí výsledků ankety občanů na vědomí a navrhovala posečkat se schvalováním pronájmu, či nepronájmu pozemků až na schválení nového zákona. Její protinávrh neprošel, a to s ohledem na to, že není jasné, kdy a zda bude nový zákon přijat. **(sol)**

Město hodlá koupit podíl v Autodromu Most

MOST – O možnosti získat vlastnický podíl ve společnost Autodrom Most, a tím ovlivnit hlučnost závodního okruhu, chce vyjednávat s majiteli autodromu vedení města.

O možnosti získat většinový podíl ve společnosti Autodrom Most, a.s. informoval zastupitele náměstek primátora Marek Hrvol. „*Máme informace, že majoritní podíl Autodromu Most by bylo za určitých předpokladů možné odkoupit. Jednat by se mělo o 66 procent podílu. Rádi bychom věděli, zda se o tuto věc máme i dál zajímat?*“ vyzval předsedy zastupitelských klubů k vyjádření náměstek. „*Pokud bychom byli majoritním vlastníkem, byla by to možnost vyřešit problém s hlukem,*“ doplnil. Pochybnosti vznesl zastupitel Jiří Kraus (Piráti a Zelení). „*Město má před sebou rekonstrukci Repre, třídy Budovatelů, v úvahu přichází potencionální odkup Prioru. To jsou všechno dobré věci. Je město tak bohaté? Nezadluží se?*“. Vedení radnice ho ujistilo, že je potřeba nejdříve zjistit podmínky a znát ekonomické aspekty ať už k autodromu nebo k Prioru. Teprve poté stanovit priority. „*Při rozhodováních jistě musíme brát zřetel na financování těchto akcí. Město nemá neomezený rozpočet. Avšak příští rok končí velký úvěr na sportovní halu, který město každoročně platí a naskýtá se možnost dalšího úvěru,*“ nastínil Marek Hrvol. Ujistil, že rozpočet je připraven na úvěrové zatížení. V případě sportovní haly se splácí zhruba 30 milionů korun ročně. „*Město má nyní kolem 400 milionů korun ve fondu rezerv a rozvoje. Finance na jednotlivé akce jsou, ale je potřeba si říci, co je prioritou,*“ konstatoval.

Vyjádření předsedů klubů

Arnošt Ševčík (SMM)

„*V tuto chvíli říkáme, že by město určitě mělo vstoupit v jednání, abychom se dozvěděli podrobnější a relevantní informace, abychom pak mohli rozhodnout.*“

Jan Schiller (ANO)

„*Pokud by město mělo možnost do společnosti vstoupit a regulovat ať již průběh závodů, časy ad., bylo by to ve shodě s lidmi, kteří tam bydlí. Pojďme do toho! Pokud ale do společnosti vstoupíme, budou to nemalé částky, které budeme do autodromu muset investovat, např. na protihluková opatření apod. Konečně by ale přestaly dohady. Pokud to bude lepší pro lidi, tak se jistě všichni shodneme, že autodrom tu chceme!*“

Jan Hrubeš (Piráti a Zelení)

„*Souhlasíme s jednáním. Bude ale záležet na finálních podmínkách. Bude určitě důležité, aby to pro město bylo ekonomické. Když by se mělo Soušským ulevit, budeme jedině rádi a usilovat o to, aby se autodrom odhlučnil.*“

Daniel Drtík (ODS)

„*Podporujeme tuto snahu a chceme dát městu mandát, aby zjistilo informace. Chceme mít představu o ekonomickém profilu ve smyslu nabytí, a eventuální náklady. Pokud by to nebylo zatíženo nějakými průběžnými náklady, tak je to věc, kterou bychom mohli podpořit.*“

Martin Hošek (KSČM)

„*Kvůli lepší možnosti omezení hluku jsme určitě pro. Jednejte…*“

(sol)

Zastupitelé o odpadech: Měla by se změnit strategie

MOST – O odpadech, likvidaci, třídění, skládkování, ale i následném energetickém využití horlivě diskutovali zastupitelé. Dotkli se také ožehavého tématu - změny strategie v zavedení poplatků za svoz odpadu.

Před několika lety dostali Mostečané od radnice dárek - svoz a likvidaci odpadů zadarmo. V ulicích města je ale čím dál častěji vidět, že někteří občané si tento benefit vykládají po svém.

Most ročně zaplatí za svoz odpadu přes šedesát milionů korun. Řadu volebních období ale městské vlády občany od poplatků osvobozují. Čeští zákonodárci mají na stole nový zákon, podle něhož ceny za skládkování prudce porostou. Pravděpodobně od příštího roku. Zastupitelé proto nastolili otázku, zda není na čase uvažovat nad novou strategií odpadového hospodářství. V porovnání s jinými obcemi je Most navíc s tříděním na „štíru“, což by mohlo znamenat od příštích let pro městskou kasu až třikrát vyšší výdaje. „*Pokud se situace s tříděním výrazně se nezmění, nebude si Most moci sáhnout na slevu. Místo pěti set korun za uložení jedné tuny odpadu na skládkách zaplatíme od roku 2021 už 800 korun. Postupně se to bude zvedat až na 1 850 korun za tunu v roce 2029. Jestli nás tedy odpady stojí 60 milionů, bude to i třikrát tolik,*“ apelovala Berenika Peštová (ANO).

Podle některých zastupitelů je současný stav dlouhodobě neudržitelný. „*Je otázkou, jestli a kdy takový zákon bude schválen. Mluví se o tom dlouho a stále nic. My se snažíme ke třídění více motivovat, děláme větší osvětu,*“ podotkl primátor Jan Paparega. „*Mnohé obce měly s tříděním problém. Nedařilo se totiž recyklované suroviny přeprodat, tak se logicky vytvořilo povědomí, zda má recyklování smysl. Toto povědomí je pak těžké změnit. O novém zákoně se mluví dlouho, o stále nových a nových novelizacích. Myslím, že by bylo dobré udělat na toto téma seminář, abychom byli informováni, jak to vůbec bude, kam se bude vytříděný odpad umisťovat,*“ podotkl radní Vlastimil Vozka. „*Řešíme celou dobu, že za odpady by se mělo platit. Přiznávají to i lidi. Není možné motivovat ke třídění, když je to zadarmo,*“ připustil vedoucí odboru životního prostředí Vladimír Pátek a dodal: „*Myslím, že by to vyřešily spalovny, které preferují i v takových zemích, jako je Švýcarsko. Pro naši republiku by stačily tři spalovny a nemuseli bychom ukládat do země a platit za to.*“ **(sol)**

K odpadům a spalovnám také zaznělo:

Jan Schiller, ANO

„Vznik zdroje pro energetické využití odpadu je jedna z dobrých cest pro Mostečany i Litvínovany - pro všechny, kteří jsou napojeny na centrální horkovod. Budeme tak moci regulovat cenu za teplo. Mostečané si to zaslouží. Umístění spalovny v Komořanech není špatné.“

Jan Hrubeš, Piráti a Zelení

„Teď jsou skládky po kraji rozmístěny rovnoměrně. Pokud by do Mostu ale jezdila nákladní auta každý den s odpady do spalovny, došlo by k velkému dopravnímu zatížení. Nechápu také model, že my bychom měli dodávat odpad, tedy surovinu, která je ve výhřevnosti na úrovni méně kvalitního hnědého uhlí a ještě za spalovnám platit?“

Ptejte se politiků

Jan Paparega

Četla jsem dotaz se stížností na puberťáky u bloku 265 a obchodního domu Central. S článkem souhlasím, ale na druhé straně se puberťáci nemají kde scházet. Napadlo mě - vytvořme jim nějaké místo (třeba bývalá školka, prázdný nevyužitý objekt, možná až se přestěhuje knihovna), kam by si mohli sednout, popovídat, koupit nealko. Místo pro klubové setkání, kde si mohou pouštět hudbu a zatancovat, filmy, počítače, možná něco na fyzické aktivity, prostě si jen tak pokecat. Nemyslím nějakou řízenou činnost, spíš jen mít střechu nad hlavou. Vím, že jsou kluby v soc. vyloučených lokalitách, velmi oceňuji MěP a její hlídky, ale děti z centra města opravdu nemají kam jít, když je zima nebo prší. Něco jako byla diskotéka v bývalém kině pod knihovnou.

Děkuji za Váš postřeh i nápad na další využití budovy knihovny. Předně bych chtěl ujistit, že se zabýváme dalším rozšiřováním aktivit pro mladou generaci. Ale současně si dovolím poznamenat, že město nemůže vytvořit jen „jakýsi“ prostor, ve kterém se omladina bude scházet a bez jakéhokoliv dozoru a provozního řádu bude pouze „trávit“ svůj volný čas. Bohužel praxe ukazuje, že veřejné prostory, které jsou takto obsazeny, jsou často místem pro konzumaci alkoholu, lehčích drog a průzkum sexuality. Abychom předešli těmto negativním jevům, je potřeba připravit prostory s obsahovou náplní, ať už kulturní, či vzdělávací, v ideálním případě jejich propojení. Doufáme, že nová knihovna v centru města spolu s atraktivním zázemím přitáhne velkou část mladé generace. Další doprovodné aktivity typu digitální dílna (www.fablabbrno.cz) mohou vzniknout v prostorách současné knihovny. V nabídce aktivit určitě není možné přehlédnout Středisko volného času, které také nabízí řadu služeb, ale určitě je zde prostor pro jejich rozšíření.

Odpovídá primátor města Mostu Jan Paparega

MSSS MĚSTSKÁ SPRÁVA SOCIÁLNÍCH SLUŽEB

Vyhlašuje výběrová řízení na tyto pozice:

VEDOUCÍ ZAŘÍZENÍ
(přihlášky do 16. března 2020 – 12.00 hodin)

SOCIÁLNÍ PRACOVNÍK
(přihlášky do 16. března 2020 – 12.00 hodin)

PRACOVNÍK V SOCIÁLNÍCH SLUŽBÁCH
(nástup možný ihned)

VŠEOBECNÁ SESTRA
(nástup možný ihned)

Více informací na stránkách MSSS v Mostě - p. o.
http://msss-most.cz/kariera/volna-pracovni-mista

Kontakt – personální oddělení
Lýdia Pavlicová, telefon: 476 768 851, e-mail: pavlicova@msss-most.cz
Dagmar Zemková, Dis., telefon: 476 768 851, e-mail: zemkova@msss-most.cz

Ples pro dobrý skutek

MOST - Rotaract club Most se Skauty z Mostu pořádají 1. benefiční ples. K tanci a poslechu bude hrát North big band. Večerem provede moderátor Petr Říbal.

Součástí programu bude tombola a dražba, jejichž výtěžek bude věnován mostecké pobočce organizace Diakonie ČCE. Cena vstupenek 300 Kč k sezení, 200 Kč k stání. Rezervace a prodej vstupenek: Za Rotaract club Most Petr Machovec (petr@machovec.eu), tel. 732 823 371. Za Skauty Most David Malát (david.malat@skaut.cz), tel. 732 946 282. **(nov)**

SAUNA JIŽ OD
255 Kč/osoba za 1,5 hodiny
HOTEL CASCADE
Využijte naší speciální nabídky na SPA&WELLNESS a přijďte vyzkoušet naše sauny.
K dispozici jsou finská, aroma i parní a nezáleží na tom, zda využijete jednu nebo všechny.
Více informací na recepci hotelu - tel. 476 703 250 nebo 773 689 056.

Ombudsmanka...

str. 1 *„Žádám primátora Mostu, aby se ve lhůtě 30 dnů od doručení zprávy vyjádřil ke zjištěným pochybením uvedeným v této zprávě a informoval mě o přijatých opatřeních k nápravě."*

Redakce týdeníku Homér se obrátila s dotazem na nového ombudsmana Stanislava Křečka. Požádali jsme jej o názor na vyjádření jeho předchůdkyně a jeho postoj k rozhodnutí města Mostu vybudovat v sídlišti Chanov modulové bydlení. Odpověď úřadu veřejného ochránce práv je následující: *„V tuto chvíli se ombudsman k této věci nebude vyjadřovat, protože není uzavřená. S ohledem na zákon o veřejném ochránci práv musí vyčkat na vyjádření úřadu, po němž se rozhodne, jak v této věci bude pokračovat, případně, zda ji uzavře. Teprve pak bude z naší strany možné o ní hovořit."* **(ina)**

HOTEL CASCADE

POLEDNÍ MENU
9. 3. – 13. 3. 2020
Při objednávce hlavního chodu je voda v ceně menu.
Výdej poledního menu 11:00–14:00 hod.
Na stravenky vracíme do 10 Kč

PONDĚLÍ

Hovězí vývar s masem a nudlemi		35 Kč
150 g	Znojemská hovězí pečeně, dušená rýže	125 Kč
150 g	Vepřová pečeně s baby špenátem a parmazánem, bramborová kaše	115 Kč
350 g	Špagety all'amatraccianna	105 Kč

ÚTERÝ

Zelná s klobásou		35 Kč
150 g	Vepřová řezanka s cibulí, slaninou a sázeným vejcem, dušená rýže	125 Kč
220 g	Pečené kuře na zelenině, bramborová kaše, polníček	115 Kč
350 g	Tortellini se šunkou, rajčaty a česnekem ve smetanové omáčce s parmazánem	105 Kč

STŘEDA

Kuřecí vývar s masem a nudlemi		30 Kč
150 g	Vepřové výpečky, špenát, bramborový knedlík	125 Kč
150 g	Kuřecí špíz s cibulí, slaninou a paprikou, šťouchaný brambor hořčičný dip	115 Kč
150 g	Vepřová játra na slanině, dušená rýže	105 Kč

ČTVRTEK

Hrachová s krutony		30 Kč
150 g	Hamburská vepřová plec, houskový knedlík	125 Kč
150 g	Smažený holandský řízek, bramborová kaše, okurkový salát	115 Kč
350 g	Kus-kus s kuřecím masem a restovanou zeleninou	105 Kč

PÁTEK

Špenátový krém		35 Kč
150 g	Hovězí roštěná na slanině se žampiony, šťouchaný brambor	125 Kč
150 g	Plněný paprikový lusk v rajčatové omáčce, houskový knedlík nebo těstoviny	115 Kč
350 g	Zapečené pražské brambory, kyselá okurka	105 Kč

SPECIÁL

450 g	PEČENÁ VEPŘOVÁ ŽEBRA V PIKANTNÍ MARINÁDĚ S KOŘENOVOU ZELENINOU, PEČENOU BRAMBOROU VE SLUPCE A KŘENOVÝM DIPEM, PEČIVO	165 Kč

AUTODROM žádal o deset výjimek
Zastupitelé mu dali jen čtyři

MOST – Zastupitelé schvalovali výjimky z tzv. „protihlukové" vyhlášky Autodromu Most pro pořádání deseti závodů. Hlasováním prošly jen čtyři.

„Nejdříve přišla od autodromu žádost o udělení výjimek z obecně závazné vyhlášky o regulaci hlučných činností na čtyři akce. Projednali jsme je na radě a nebyly k tomu výtky. Následně doputovala další žádost autodromu, a to na udělení dalších šesti výjimek," uvedl primátor Jan Paparega. Někteří zastupitelé namítali, že v kalendáři akcí Autodromu Most jsou další akce, které dobou svého konání nekorespondují s vyhláškou. *„Jen za květen jde o tři akce, ale jsou i další. Hlasování o výjimkách nám přijde jako bezpředmětné. Nepodpoříme žádné,"* uvedl Jan Hrubeš (Piráti a Zelení). Politiky zajímalo, jak bude město postupovat v případě, když výjimku některá akce nedostane, a přesto ji Autodrom uskuteční. *„Pak bude zahájeno správní řízení, budeme provádět dokazování, a dojde-li k porušení vyhlášky, budeme udělovat sankce,"* odpověděl primátor.

Autodrom Most

Výjimku z „protihlukové" vyhlášky získaly čtyři závodní akce: ADAC GT MASTERS (17. 5.), NASCAR Show (21. 6.), Mistrovství ČR v minibike talentované mládeže (5. 7.) a Czech Truck Prix (30. 8.). Šest podniků většinovou podporu pro udělení výjimky nedostalo: Carbonia Cup (5. 4.), 12 h Trabant (1. 6.), VfV německý šampionát historických vozidel (14. 6.), Czech MOTO Classic závody historických silničních motocyklů (9. 8.), seriál závodních vozů Porsche (13. 9.) a Carbonia Cup, amatérské okruhové závody automobilů (11. 10). **(sol)**

Vyjádření společnosti Autodrom Most k zamítnutí konání šesti akcí mosteckými zastupiteli

„Společnost AUTODROM MOST zaslala žádosti mosteckým zastupitelům o výjimku z takzvané protihlukové vyhlášky pro významné akce sezony 2020. Zastupitelé na svém jednání ve čtvrtek 27. února udělili výjimku čtyřem akcím, naopak v případě šesti akcí žádost zamítli.
Společnost AUTODROM MOST od začátku považuje vyhlášku o regulaci hlučných činností za protiprávní a likvidační a v tomto smyslu učinila patřičné kroky. Omezení činnosti či provozu areálu autodromu totiž ohrožuje samu její existenci.
Autodrom bude postupovat tak, aby dodržel své smluvní závazky na letošní rok a nezpůsobil škodu třetím osobám. Děláme vše pro to, abychom v souladu s platným provozním řádem naší společnosti zabránili nadměrnému hluku."

Žhavá diskuse kolem cenové mapy

MOST – Zastupitelé po žhavé diskuzi schválili novou cenovou mapu stavebních pozemků. Opozici se nelíbilo, že město nepočká s aktualizací na nový územní plán.

„Cenová mapa by se měla aktualizovat ve dvouletých intervalech. To město pravidelně dělá. Naposledy jsme vloni v dubnu a květnu vyhlásili veřejnou zakázku na zpracovatele. Zvítězil Ing. Bajer, který se podílel i na předchozích aktualizacích," předeslal před schvalováním náměstek primátora Marek Hrvol. Opozice ale měla k aktualizaci námitky. *„Cenová mapa je vázána na změnu územního plánu z roku 2013. Teď se zpracovává nový územní plán a je před dalším projednáním. Proč se s novou cenovou mapou nepočká na nový územní plán?"* zajímalo Bereniku Peštovou. Zpracovatel cenové mapy musí pracovat s aktuálním územním plánem. *„Není to možné, protože je tady návrh, který není ještě legislativně schválen,"* vysvětlil náměstek Hrvol. Zastupitelka ale namítala, že podle nového územního plánu se mohou změnit některé zelené plochy na stavební parcely, nebo opačně. Tím může být aktuální cena pozemků odlišná a ne tolik atraktivní v porovnání s nově schválenou mapou. *„My ovšem nevíme, kdy bude nový územní plán schválen. Nelze předjímat, takže nemůžeme čekat. Musíme podle zákona dodržet dvouletý interval. Kdybychom mohli počkat ještě jeden rok, tak to uděláme,"* dodal Marek Hrvol a vysvětlil, že v kolizních případech si město může nechat zpracovat na ocenění pozemků znalecký posudek. *„V případě, že podle stávajícího plánu by šlo o stavební parcelu a podle nového plánu o ostatní zeleň, pozemek se prodá podle znaleckého posudku. Bude-li nám připadat, že cenová mapa nezohledňuje změny nového územního plánu, necháme zpracovat znalecký posudek"* dodal. Opozice přesto vznesla protinávrh. *„Pokud bude schválen nový územní plán, bude ihned aktualizována i cenová mapa,"* navrhoval Jan Schiller. Protinávrh ale neprošel. Zastupitelé podpořili původní návrh. *„Ti, co hlasovali proti, by způsobili, že město by prodávalo stavební pozemky za ceny staré dva roky. Ty jsou dnes o dvacet až padesát procent vyšší. Nechovali bychom se tak s péčí řádného hospodáře,"* neodpustil si komentář po hlasování náměstek Hrvol. **(sol)**

Budovatelku čekají opravy, řidiče objížďky

MOST - Řidiči se musejí připravit na dopravní omezení na hlavní mostecké třídě. V březnu totiž začne oprava komunikace na třídě Budovatelů.

Vzhledem k délce akce budou práce rozděleny do několika etap a potrvají až do července. Kromě centrální části třídy, na jejíž proměnu se připravuje architektonická soutěž, budou opravy probíhat od centra směrem k ulici Pražská (k dopravnímu podniku) a od Prioru ke kruhovému objezdu v místech křížení ulic Budovatelů a Rudolická. Jako první přijde na řadu úsek od ulic U Stadionu po Rudolickou, tedy od sportovní haly po oválný objezd u zimního stadionu. Tam práce vypuknou již 17. března a trvat by měly do 30. března. Po frézování povrchů, které zabere zhruba čtyři dny, přijde 21. března na řadu pokládka asfaltu.

Následovat budou opravy silnice Budovatelů od ulice Moskevská po ulici U Stadionu, ty začnou 30. března a skončí 30. dubna. Od 4. do 22. května je v plánu opravit část třídy od ulic Pražská po ulici Z. Štěpánka. Na ně bezprostředně navážou práce v části od ulice Z. Štěpánka po ulici Mladé gardy, a to až do 10. června. Odsud až k ulici V. Nejedlého se bude pracovat ve dnech 11. až 30. června a poslední úsek od ulice V. Nejedlého po ulici J. Průchy přijde na řadu 1. července a skončit by měl v polovině uvedeného měsíce. **(nov)**

Dopravu na ulici Budovatelů budou v době oprav řídit příslušní pracovníci a bude ji regulovat přechodné svislé dopravní značení. Při opravách dojde k omezení nebo uzavření dopravy, která bude značena objízdnou trasou.

Rekonstrukce trati za půl miliardy
Soutěž už je vyhlášena!

MOSTECKO – Veřejná zakázka na největší investiční akci Dopravního podniku měst Mostu a Litvínova, a to na modernizaci a rekonstrukci tramvajové trati Most – Litvínov, je vyhlášena!

Jedná se o nadlimitní veřejnou zakázku. *„Zakázka byla na profilu zadavatele zveřejněna v souladu se zákonem o zadávání veřejných zakázek. Termín pro podání nabídek je stanoven na 15. dubna,“* řekl ředitel Dopravního podniku měst Mostu a Litvínova Daniel Dunovský. Na projekt byla podána žádost do Operačního programu Doprava Evropské unie. *„Ministerstvo dopravy již vydalo schvalovací doložku projektu a nyní čekáme na vydání právního aktu,“* doplnil Daniel Dunovský. Předpokládaná dotace na projekt modernizace trati je bezmála 470 milionů korun. *„Projekt řeší modernizaci tramvajové trati mezi městy Most a Litvínov přes průmyslový areál v Záluží. Trať byla vystavěna v letech 1960 až 1980, od této doby na ní probíhá pravidelná běžná údržba,“* přiblížil ředitel. V rámci akce dojde k modernizaci a rekonstrukci trati v délce zhruba 10 kilometrů v trolejové trakci a v kolejišti. *„Neopomněli jsme ani modernizaci přejezdů a výhybek, budou také modernizovány zastávky, které budou upraveny jako bezbariérové. V těch klíčových bude také fungovat nový informační systém. Zrekonstruovanou trať bude možné projíždět vyšší rychlostí, zkrátí se tak doba přepravy. Naší snahou je, abychom měli moderní, rychlou a hlavně bezpečnou trať,“* ujistil ředitel.

Vyhlášení veřejné zakázky dopravní podnik původně plánoval na podzim 2019. *„Nicméně schvalovací proces ze strany poskytovatele dotace OPD termín značně prodloužil,“* připomněl ředitel. Akci plánuje dopravní podnik realizovat ve dvou stavebních sezonách - každá ze dvou plánovaných částí bude realizována v jedné stavební sezoně. *„Vzhledem k tomu, že budeme muset nasadit náhradní autobusy, pořídili jsme celkem devět starších kloubových autobusů IVECO za velmi příznivou cenu. Autobusy jsou osmnáct metrů dlouhé,“* informoval ředitel. Tato nově pořízená vozidla by měla kompletně pokrýt výluku, ať se bude jednat o první nebo druhou etapu. *„Provádíme běžné údržby a opravy na trati každý rok. Cestující tak vědí, jak náhradní doprava funguje. Snažili jsme se udělat maximum, aby měli cestující pohodlí,“*dodal Daniel Dunovský. **(sol)**

Jednotlivé části projektu představují zhruba polovinu rekonstruované trati tak, aby vždy na druhé polovině trati zůstal provoz zachován. V první sezoně bude výluka trati mezi Litvínovem a Zálužím, tedy ještě letos. V roce 2021 pak od Mostu do Záluží.

Diskuze občanů

Nechme knihovnu tam, kde je!

Kritiku opět sklidil záměr stěhování knihovny do Repre. *„Je to nevhodné řešení a vytloukání klínu klínem. I kdyby budova knihovny našla jiné využití, určitě tím utrpí. Podobných budov v Mostě, s podobným osudem, máme několik. Knihovna přitom dokáže nabídnout vše, co projektovali projektanti z ARTECHu. Současná knihovna má lepší prostorové předpoklady,“* je přesvědčen Mostečan a patriot Libor Kudrna. Vyjádřil také obavy, že by aktivní život ve městě dokázala v Repre naplnit pouze knihovna. *„Až se knihovna okouká, její návštěvnost klesne. Není proto knihovna trochu málo na oživení centra? Možná bychom mohli nabídnout tyto prostory neziskovému sektoru,“* navrhoval občan a podotkl, že občané o přestěhování knihovny nebyli dostatečně informováni. *„Pokud přijmeme logiku, že o záměru investice je rozhodnuto zadáním projektové dokumentace, pak o rekonstrukci knihovny bylo rozhodnuto dávno předtím. Stěhování knihovny nemá oporu ve volebních programech. V předvolebních slibech se mluvilo o rekonstrukci Repre. O tom, že to odskáče knihovna, nikde nebyla ani zmínka. Legitimita tohoto rozhodnutí je velmi nízká. Příčinou je však je nedostatek komunikace s občany,“* je přesvědčen Mostečan a vyzval: *„Prosím, nechme knihovnu tam, kde je, a využijme čas, abychom zjistili, jaký je opravdový potenciál, který zvedne nejen Repre, ale celé naše město.“*

Výjimky z vyhlášky

Předseda spolku Zdraví pro Most Ivan Dlouhý se dotazoval na výjimky, které zastupitelé udělili pro konání některých závodů na Autodromu. Nekorespondují podle něj s protihlukovou vyhláškou. *„Dnes jste odsouhlasili čtyři výjimky, bál jsem se, že jich bude všech deset. Proč vůbec chce autodrom výjimky z vyhlášek, když ji neuznává, nerespektuje a nedodržuje ji. Je to proti logice,“* ptal se občan. Primátor Jan Paparega na téma autodromu informoval, že se v nejbližší době plánuje společná schůzka a jednání hejtmana, zástupců autodromu, města a spolku Zdraví pro Most. **(sol)**

Nadace Unipetrolu rozdala dalších 53 počítačů

LITVÍNOV - Unikátní projekt PC bazar v režii Nadace Unipetrol pokračuje. Tento týden převzali 53 funkčních počítačů včetně monitorů zástupci čtyř základních škol, dětského domova a městské knihovny.

Nadace Unipetrol se PC bazarem snaží již druhým rokem podporovat kvalitu technické vybavenosti škol a institucí v regionu. *„Máme velkou radost, že zájem o naši použitou, ale zcela funkční a prověřenou, výpočetní techniku, která není ani zdaleka na konci své životnosti, mezi školami a dalšími institucemi v našem regionu neutuchá, ale naopak ještě roste,“* řekla předsedkyně správní rady Nadace Unipetrol Katarzyna Woś , a dodala: *„PC bazar jsme spustili loni na jaře a tento týden jsme uskutečnili již třetí vlnu předávání počítačů školám během jednoho roku.“*

Nadace Unipetrol, předala v průběhu února celkem 53 repasovaných a zcela funkčních počítačů včetně monitorů. Jednou z obdarovaných škol ve třetím kole PC bazaru je Základní škola s rozšířenou výukou jazyků a Mateřská škola Litvínov, Podkrušnohorská 1589, okres Most. Její ředitelka Hana Kašková řekla: *„Nadaci Unipetrol patří velký dík za tak přínosný projekt, jakým je PC bazar. Byla by velká škoda nevyužít potenciálu repasovaných počítačů, které mohou kvalitně posloužit žákům při vzdělávání, a pro nás je to skvělá možnost, jak modernizovat naše počítačové učebny.“*

Nadace Unipetrol zahájila unikátní projekt PC bazar v březnu 2019 s plánem rozdělit mezi 16 základních škol až 300 počítačů a monitorů. Rozhodla se tak na základě velmi pozitivních zkušeností s Chemickým bazarem, který již mnoho let umožňuje školám získávat jiným způsobem mnohdy nedostupné chemické a laboratorní vybavení pro účely výuky. Unipetrol v rámci PC bazaru rozdal do dnešních dnů již 73 počítačů a 113 monitorů. Oba projekty jsou součástí rozsáhlého programu, jímž se Nadace Unipetrol snaží systematicky pomáhat českému vzdělávání a podporovat školy, pedagogy a talentované žáky a studenty. **(nov)**

SOUDNIČKA

Rodinná idyla

Milan byl tichý mládenec. V práci na něj bylo spolehnutí. Do kanceláře chodil dřív než ostatní, přesně dodržoval přestávku na oběd a s nikým se moc nebavil. Pracoval v účetním oddělení S čísly ho to bavilo. To byl jeho svět. Všechno do sebe perfektně pasovalo, všechno mělo svoji přísnou logiku. Nemusel přemýšlet o tom, co si kdo myslí a co cítí. Každý den odcházel domů přesně ve tři. Nikdy se v kanceláři nezdržel ani o minutu déle. Nikdy si nevyšel s kolegy na skleničku a nikdy ho nikdo neviděl s někým odcházet. Byl vždy sám. Podivín, který neměl přátele. Jen několik lidí ve firmě vědělo, že Milan nežije sám. Staral se o svou postiženou nemohoucí matku. Byl sice nespolečenský a uzavřený, ale ti, kdo znali alespoň kousek z jeho soukromí, si ho za to vážili. Vždyť kolik mladých mužů by bylo schopno a ochotno vyměnit večírky, zábavu, dívky za starost o nemocnou mámu. Když do účtárny nastoupila nová kolegyně, Milana si hned všimla. A on jí. Jmenovala se Jitka, byla štíhlá, drobná a vlasy si splétala do tlustého copu, který se jí při chůzi kýval na zádech. Milana ten cop fascinoval. Kdykoliv Jitka procházela kolem něj, nespouštěl z něj oči. Po týdnu sledování ji konečně oslovil u automatu na kávu. Vyměnili si pár zdvořilostních frází a dál mlčky stáli vedle sebe. Takhle prostáli několik dalších kávových přestávek. Pak ji Milan pozval na oběd a Jitka šla. Za čas si lidé z firmy zvykli, že ti dva mladí lidé, kteří si byli podobní svou tichostí, spolu sedávají u oběda v jídelně, kde většina zaměstnanců obědvala a nad jídlem společně mlčí. Trvalo několik měsíců, než Milan pozval Jitku odpoledne po práci na skleničku vína. Byl nervózní, stále se díval na hodinky a po hodině se omluvil a šel. Přesto ji za čas pozval znovu a pak ještě jednou. Tentokrát si vyšli na večeři. Cestou k Jitčině domovu, kam ji Milan doprovázel setmělou ulicí, se vedli za ruku a přede dveřmi domu se při loučení políbili. Jitka byla zamilovaná. Milan byl tak zvláštní. Jiný než ostatní kluci v jejím životě. Zbytečně nemluvil a rozuměl číslům. Byl spolehlivý a zodpovědný. Přestože nikdy o svém životě s matkou nemluvil, věděla, kolik s ní má starostí. Od kolegů se dozvěděla, že Milanova máma nemůže chodit. Také ruce neovládala tak, aby alespoň mohla sama jezdit pomocí invalidního vozíku. Někdo jí vyprávěl, že Milana občas potká v parku, jak svou mámu veze na procházku. Milanovi ale byla vždy tato setkání nepříjemná a předstíral, že kolegy nevidí. Jitka to nechápala. Několikrát už na Milanovu mámu zavedla řeč, ale Milan vždy přestal mluvit a hned se rozloučil. Tak ráda by mu pomohla. Také je určitě mnoho zařízení, kde by o nemocnou ženu mohli pečovat alespoň občas, aby měl Milan volno. Jitka snila o společném víkendu. V listopadu měla narozeniny, a tak naplánovala wellnes víkend. Domluvila se se známou, která poskytovala domácí péči seniorům, že se o Milanovu mámu postará. Chtěla, aby jí dal Milan ten víkend jako dárek. Celé dva dny, které stráví s ní. Těšila se jako blázen a zároveň se bála, že ji Milan odmítne. Termín se blížil, a tak byl nejvyšší čas Milanovi všechno prozradit. Ten nejprve nechtěl ani slyšet. Nemůže nikam odjet. Musí se vrátit domů. Jitka prosila a nakonec se rozbrečela. Kdyby ji alespoň Milan představil své mámě. On ale jejich vztah nebere vážně. Milan odešel domů a následující dva dny se Jitce vyhýbal. Odvracel oči od její ztrápené tváře a nešel ani na kávu k automatu ani na oběd do jídelny. Třetí den na ni čekal hned ráno u její kanceláře. Jestli Jitka ještě chce, může s ním jít odpoledne k němu domů. Představí jí matku a ukáže jí, jak žije. Jitka byla nadšená. Nemohla vydržet do konce pracovní doby. Když odcházeli, ještě se jí Milan zeptal, jestli opravdu chce poznat jeho mámu. Když nadšeně přikývla, už neříkal nic. Byl jen strašně nervózní. Milan s matkou bydleli v malém domku. Zahrada byla neudržovaná a domek by si zasloužil novou fasádu. Okna potřebovala umýt. Uvnitř ale bylo čisto. V pokoji, kam ji Milan dovedl, byla veliká polohovací postel, na které ležela silná žena s nepřirozeně velikou oteklou hlavou. Pozorovala Jitku zlým pohledem. Měla pootevřená ústa, ze kterých jí vyčníval jazyk. Po bradě jí tekly sliny. Při dýchání chrčela. Místností se nesl zápach výkalů. Milan přešel k ženě a kapesníkem jí utřel bradu. Požádal Jitku, aby počkala chvíli vedle v pokoji. Jeho matka potřebovala umýt a vyměnit pleny. Jitka seděla v kuchyni a vzpamatovávala se z otřesu. Nečekala, že to bude takhle zlé. Představovala si milou paní na vozíčku. Nechápala, jak to může Milan zvládat. Tu odulou páchnoucí horu masa, která vydávala ty otřesné zvuky. Chtěla pryč. Už litovala, že se do domu k Milanovi vnutila. A litovala Milana. Nezasloužil si takový život. Přála si, aby se mohl nastěhovat k ní. Vařila by mu, starala se o něj. Chodili by spolu na procházky. Milovali se. Udělala by ho šťastným a bezstarostným. Když ji Milan zavolal zpět do pokoje, jen chvíli vydržela sedět ve společnosti ženy, která nemluvila, jen sípala a sledovala každý její pohled. Odešla, jak jen to slušnost dovolila. S Milanem dál chodili jen k ní a ona pokaždé, když pospíchal domů, věděla, že tam na něj čeká ta strašná bytost, o kterou se staral. Po dvou letech zvláštního vztahu, se situace ještě zhoršila. Milanova matka měla mozkovou příhodu. Sice ji zachránili, ale dál mohla žít jen s dýchacím přístrojem. Milan byl jak smyslu zbavený. Přál si jen, aby jeho máma přežila. Jitku napadlo, že kdyby umřela, měli by všichni pokoj. Představovala si, jak by pečovala o malou zahrádku, vymalovala by dům a umyla okna. Zasadila do truhlíků kytky. A pak by měli s Milanem děti. Čím víc o tom přemýšlela, tím víc si přála, aby ta žena zemřela. Během dvou let, co s Milanem chodila, byla u něj v domě ještě několikrát. Kolem ženy na lůžku vždy jen prošla. Nemohla se na ni ani podívat. Když ji ale Milan zval tentokrát, už měla v hlavě plán. Ve chvíli, kdy Milan odešel do kuchyně vařit kávu, přistoupila k lůžku. Věděla, co má dělat. Dlouho podobná zařízení studovala na internetu. Stačilo jen na chvíli vypnout přívod kyslíku. Žena nebyla schopna dýchat sama. Umře během chvíle. Tiše. A Milan bude svobodný. Udělala, co chtěla a dívala se ženě do očí. Viděla nejprve vztek, pak strach a nakonec paniku. Obrovská hlava zrudla, žena se marně snažila nadechnout. Už mohlo být po všem. Najednou Jitka ucítila ránu. Nevěděla, že se Milan vrátil z kuchyně a viděl, co udělala. Vzal do ruky pohrabáč, který ležel u kamen a uhodil Jitku do hlavy. Rána se svezla na krk a pohmoždila Jitce páteř. Zůstala ležet při vědomí, ale necítila tělo. Nechápala, co se stalo. Na chvíli omdlela. Když se probrala, ležela na posteli. Milan u ní seděl a držel ji za ruku. Usmíval se na ni. Nikomu neřekne, jak se to stalo. Neprozradí, že chtěla zabít jeho mámu a on ji musel bránit. Bude se o ni starat. Jako se stará o mámu. Ještě jedna postel se do pokoje vejde. Pak zavolal záchranku. Jitka ležela bez hnutí a cítila, jak jí natéká hlava. **(pur)**

Den před oficiálním úklidovým dnem celostátní kampaně „Ukliďme svět, ukliďme Česko“ se k této akci připojí i komořanská teplárna. K účasti na úklidu s podtitulem „Ukliďme Benďák, ukliďme Most“ vyzývá nejen své zaměstnance, ale i další dobrovolníky z řad veřejnosti a také mostecké základní školy. Hlásit se můžete na webové stránce: https://www.uklidmecesko.cz/event/24543/ nebo přijít i bez předchozího přihlášení.

Autodrom nabírá nové traťové komisaře nabízí více peněz i možnost cestovat

MOST - Autodrom hledá adepty na funkci traťového komisaře. Spolehliví muži a ženy ve věku od 18 let v dobrém fyzickém stavu, kteří si chtějí přivydělat a zároveň si bezprostředně užít atmosféru motoristického sportu se mohou hlásit na telefonním čísle 604 419 519 nebo e-mailové adrese mohelnicky@autodrom-most.cz.

„Dobrou zprávou je, že jsme zvýšili hodinovou sazbu a už druhým rokem nabízíme i možnost zastávat post traťového komisaře na dalších evropských okruzích, včetně těch věhlasných. Nezanedbatelným bonusem je i bezplatný vstup na veškeré akce autodromu po celou sezonu,“ vyjmenoval sportovní manažer společnosti AUTODROM MOST Tomáš Mohelnický.

Koho práce traťového komisaře zaujme a bude se jí chtít věnovat i nadále, toho čeká mimo jiné i kariérní růst. *„Mohou totiž postoupit na post traťového dispečera, pilota safety caru, stát se členem posádky technické pomoci, případně i rozšířit řady zaměstnanců autodromu. Většinu zaměstnanců sportovního odboru autodromu tvoří právě bývalí traťoví komisaři,“* upřesnil Mohelnický. Upozornil však zároveň, že traťový komisař musí být člověk s mimořádným smyslem pro zodpovědnost. Případná chyba může mít totiž fatální následky. **(nov)**

Role traťových komisařů je nezastupitelná. Bez jejich přítomnosti se v areálu mosteckého autodromu a sousedního polygonu neobejde žádný automobilový či motocyklový závod. Dohlížejí na průběh klání, upozorňují jezdce signalizací na různé nástrahy a nebezpečí, v případě potřeby na místě zasahují a likvidují také následky kolizí.

Unipetrol otevřel tréninkové centrum

Zaměstnance i studenty bude školit na zmenšených modelech

LITVÍNOV – V litvínovském Unipetrolu se slavnostně otevřelo unikátní tréninkové centrum. Jeho součástí jsou vedle školicích místností i funkční zmenšené modely výrobních technologických celků a cvičné polygony. Stavba centra přišla na 50 milionů korun.

Unipetrol si od nového konceptu tréninkového centra slibuje především rychlejší a kvalitnější zaškolení nových pracovníků. Chce zde komplexně zaškolovat nastupující operátory. *„Kvalitně vyškolený operátor je alfou i omegou chemického provozu. Mnoho uchazečů přichází s nulovou zkušeností v chemickém provozu. V novém centru umožníme novým operátorům vyzkoušet si nabyté teoretické znalosti na stanovištích simulujících reálné pracovní prostředí dříve, než se stanou členy výrobních týmů,“* vysvětluje člen představenstva skupiny Unipetrol Tomáš Herink, zodpovědný za výrobu, výzkum a vývoj.

Tréninkové centrum je v třípatrové budově bývalé výzkumné základny. Téměř celé přízemí je určeno k výuce bezpečnosti práce. Druhá část přízemí je zaměřena na osobní ochranné pracovní prostředky a má formu naučné stezky. V prvním patře budovy je takzvaná edukační jednotka. Je tvořena výukovou aparaturou, která umožňuje praktické řízení čtyř procesních veličin (teplota, tlak, tok a hladina). Jako pracovní médium je použita voda. První patro je zaměřeno také na systém prevence a předcházení mimořádným událostem při servisních a údržbářských zásazích. Nejvýznamnějšími stanovišti v tréninkovém centru jsou cvičná jednotka a kolony. Tato stanoviště jsou postavena mimo hlavní budovu, protože se jedná o zjednodušené modely výrobních jednotek. Součástí tréninku bude i najíždění a odstavování zařízení a jeho příprava do opravy.

Cvičná jednotka bude již na jaře letošního roku sloužit také studentům středních a základních škol. Ještě letos se tréninkové centrum rozroste o další výukové modely. Z nevyužívaného tankoviště vznikne polygon pro úsek bezpečnosti a pro hasičský záchranný sbor. Do budoucna se počítá také s vybudováním výukového stanoviště pro výkopové práce, kde se operátoři prakticky seznámí s bezpečností práce v uzavřených prostorech nebo prostorech pod úrovní terénu. **(nov)**

Předpoklad práce operátora je nebát se pracovat ve výškách. I to se mohou naučit rekruti v tréninkové destilační koloně, která je vysoká 20 metrů.

Krajská zdravotní - Masarykova nemocnice Ústí nad Labem přijme fyzioterapeuty

Požadujeme:
- vzdělání dle zákona č.96/2004 Sb.
- zájem o vzdělávání v oboru
- bezúhonnost a zdravotní způsobilost
- spolehlivost, dobré komunikační schopnosti
- schopnost samostatné a týmové práce
- znalost práce na PC (Word, Excel)

Nabízíme:
- pracovní poměr s odpovídajícím finančním ohodnocením
- zázemí úspěšné a stabilní společnosti
- podporu a podmínky pro další vzdělávání financované zaměstnavatelem
- podporu dalšího profesního rozvoje
- moderní a příjemné pracovní prostředí
- 5 týdnů dovolené
- závodní stravování a další zaměstnanecké výhody

Kontakt:
Renata Lukešová
Krajská zdravotní, a.s.
Personální a mzdové středisko UL
Sociální péče 3316/12A, 401 13 Ústí nad Labem
Tel.: 477 11 79 69
e-mail: renata.lukesova@kzcr.eu

Zastupitelstvo: Nový zvon, prevence kriminality i doprava

LITVÍNOV – Na posledním jednání schválili litvínovští zastupitelé členství města ve Svazu měst a obcí ČR.

Litvínov se přidal k více než dvěma a půl tisícům měst a obcí, které jsou členy Svazu měst a obcí ČR. Svaz se podílí na přípravě legislativních i nelegislativních opatřeních, jež mají dopad na místní samosprávu. Město to bude stát na poplatcích šedesát tisíc korun.

Zastupitelé schválili plán prevence kriminality na pět let. *„Litvínov vytváří plán od roku 2008. Každoročně plán nabízí programy sociální a situační prevence, napomáhá spolupráci různých institucí a informuje veřejnost o možnostech prevence. Ať už jde o poskytování neinvestičních dotací službám sociální prevence, působení nízkoprahového centra Jaklík, činnost asistentů prevence kriminality, fungování kamerového systému městské policie, forenzní značení kol, setkávání pracovní skupiny prevence kriminality i metodiků prevence ZŠ z celého Litvínovska. Prevence kriminality se zaměřuje i na seniory,“* informovala vedoucí sociálního odboru Veronika Knoblochová.

Zastupitelstvo schválilo změnu názvu základní školy. Dříve s rozšířenou výukou jazyků, nově jen Základní škola a Mateřská škola Litvínov, Podkrušnohorská 1589, okres Most.

Zleva: starostka Kamila Bláhová a tajemnice Eva Hojdarová.

V dalším bodě si zastupitelé pochválili hospodaření. Ze Střednědobého výhledu rozpočtu vyplývá, že Litvínov má výbornou finanční kondici. *„Navzdory úbytku obyvatel město dokázalo posílit svou schopnost finančně zajistit reprodukci a obnovu svého majetku a zvýšilo poslední roky výrazněji investice a opravy. Litvínov byl úspěšný i v získávání dotací, které kryla čtvrtina investic. Přesto se město stalo na dotacích méně závislé a začalo využívat svůj finanční potenciál. Výborný stav se zakládá na velmi nízkém dluhu a vysokých rezervách. Finanční likvidita je výborná. Čerpání úvěrů k 31. 12. 2019 činí 77,4 mil. Kč a očekává se realizace mimořádných splátek úvěrů z investičních dotací ve výši 27 mil. Kč. Bezpečný limit zůstatku dluhu města ve výhledu rozpočtu zůstává na 500 mil. Kč,“* uvedla vedoucí finančního odboru Jana Lanková.

Zastupitelé dále schválili navýšení dotace Římskokatolické církvi, děkanství Litvínov na pořízení zvonové stolice a zvonu Panna Maria do věže kostela svatého Michaela archanděla v Litvínově.

Vzhledem k novému zákonu, který stanovuje povinné čipování psů, změnil i Litvínov vyhlášku týkající se povinnosti chovatele psa k ohlašovací povinnosti na území města. Vyhláškou jsou upraveny kompetence městského úřadu vést evidenci psů a jejich chovatelů. Městský úřad využívá program IQmetropolis, do kterého jsou evidováni všichni poplatníci poplatku ze psů. Pokud by pes v databázi čipovaných psů nebyl, jednalo by se o porušení vyhlášky.

(ink)

Radnice děkovala knihovnici a hasiči

LITVÍNOV - Ředitelka Městské knihovny Litvínov Marcela Güttnerová a dlouholetý člen Jednotky sboru dobrovolných hasičů města Litvínova Vladimír Paťava převzali poděkování na litvínovské radnici.

Za dlouholetou práci, které si město Litvínov váží, jim poděkovala starostka města Kamila Bláhová a místostarostka Erika Sedláčková. Společně s tajemnicí Evou Hojdarovou a vedoucí odboru sociálních věcí a školství Veronikou Knoblochovou Marcele Güttnerové a Vladimíru Paťavovi poděkovali a předali jim květiny a drobné dárky. **(nov)**

Zleva: Marcela Güttnerová, Eva Hojdarová, Erika Sedláčková, Kamila Bláhová a Vladimír Paťava.

Ztraceným psům pomůže s návratem domů aplikace

ÚSTECKÝ KRAJ/LITVÍNOV - Najít ztraceného psa pomůže nová aplikace na webu Státní veterinární správy. Využívá čipy, které jsou od letošního ledna pro všechny psy povinné.

Psi jsou pomocníci a strážci, ale velmi často spíše členové rodiny. Jejich ztráta je proto pro většinu majitelů velmi stresující. Aby se pes našel dřív, než se mu něco stane, pomáhá nová aplikace Státní veterinární správy. Ta by měla prozatím částečně nahradit centrální registr psů, který má vzniknout od roku 2022.

Do databáze může zapsat majitel ztraceného psa. Mezi povinné údaje při vkládání dat do aplikace patří specifikace, zda se jedná o ztrátu, či nález psa, plemeno nebo alespoň stručný popis, číslo čipu, místo a datum nálezu či ztráty. S aplikací mohou pracovat i nálezci ztraceného psa. Do aplikace se proto vypisuje buď jméno majitele nebo nálezce zvířete. Údaje o jednotlivých psech budou zobrazeny v databázi po dobu deseti dnů, pokud je osoba, která je tam vložila, nesmaže dříve, nebo jejich platnost naopak neprodlouží na dalších 10 dnů.

Nyní je v aplikaci 69 psů. *„Jedná se o dobrý prostředek, jak urychlit návrat ztraceného zvířete do rodiny. Aplikaci využíváme, když nemůžeme sami majitele nalezeného psa kontaktovat. Evidenci čipů psů, jejichž majitelé je přihlásili v Litvínově, máme k dispozici. Někdy se ale stane, že se do útulku dostane pes, který v Litvínově evidovaný není. V takových případech můžeme aplikaci využívat,“* uvedl vedoucí psího útulku v Litvínově Jan Novák. **(nov)**

Novou aplikaci, která pomůže najít ztraceného psa, naleznete na adrese https://www.svscr.cz/databaze-ztracenych-a-nalezenych-psu/.

Nově pro zákazníky

United Energy a Severočeské teplárenské

Společnost United Energy a Severočeská tepárenská vytvořila nové kontaktní místo, kde je osobní a lidský přístup na prvním místě. Kontaktní místo sídlí v budově sesterské společnosti GABIT na adrese Kpt. Jaroše 99 v Mostě. Na klientské místo se můžete obracet v případě: změny smluv, reklamací, získání informací o produktech a službách, vytvoření nabídky služeb na míru, potíží s vytápěním nebo teplou vodou, požadavku na připojení k CZT. Zaměstnanci nabízí i individuální jednání mimo zákaznické centrum. V případě potřeby se obracejte na: https://www.gabitmost.cz/. **(nov)**

CELIO a.s.

Společnost CELIO a.s.
hledá nové kolegy do provozů na pracovní pozice:

- **Operátor linky pro mechanické zpracování odpadů**
- **Strojník pro skládkový komplex**
- **Závodčí pro skládkový komplex** *(vhodní i pro důchodce)*

Místo pracoviště V Růžodolu 2, Litvínov 7, přímo mezi městy Most a Litvínov.
Přeprava od zastávky MHD Kopisty je zajištěna firemní dopravou.

POŽADUJEME:

- Základní vzdělání nebo výuční list
- Zdravotní způsobilost
- Minimálně řidičský průkaz skupiny B
- Průkaz strojníka výhodou, praxe v oboru výhodou (není podmínkou)
- Aktivní a samostatný přístup k plnění úkolů, svědomitost
- Manuální zručnost
- Chuť pracovat

NABÍZÍME:

- Práci ve stabilní společnosti
- Po zapracování možnost získání průkazů odborností
- Zvyšování kvalifikace

BENEFITY:

Stravenky/příspěvek na stravování, vzdělávací kurzy, školení, dny dovolené navíc (5 týdnů), příspěvek na důchodové pojištění.

Nástupní plat operátora linky a strojníka skládkového komplexu ve výši 19 000 Kč. Nástupní plat pro závodčího ve výši 14 500 Kč.

Svůj profesní životopis zašlete na e-mail: barakova@celio.cz
tel.: +420 736 758 021 v době od 8.00 – 14.00 hod. pondělí až pátek

ZDENĚK BÍLEK
DERATIZACE
DEZINSEKCE
DEZINFEKCE
+420 775 287 061
+420 777 287 069
deratizace@zdenek-bilek.cz

Iniciativa ocenila nejlepší sazeče

BRNO – Minulý týden se v brněnském sídle Nadace Partnerství sešly tři desítky partnerů iniciativy Sázíme budoucnost, aby vyhodnotily nejúspěšnější výsadby loňského roku. Za náš region se zúčastnili zástupci těžebních společností Sev.en Energy.

V rámci iniciativy Sázíme budoucnost vysadily těžebních společností Sev.en Energy nejvíce stromů ze všech zúčastněných.

Na předání cen navázala debata nad bariérami pro obnovu stromořadí v centrech měst a obcí. Vršanská uhelná a Severní energetická přispěly do databáze nově vysázených stromů více než 260 tisíci zapsanými stromy ze závěru loňského roku. Za svou iniciativu si těžební společnosti vysloužily ocenění za skvěle odvedenou práci i následnou péči o nově vysazené stromy. *„Rádi jsme se zapojili do inciativy Sázíme budoucnost. Inspirovali jsme se při setkání s ostatními sazeči a pro letošek už plánujeme celou řadu dalších aktivit, kterými chceme iniciativu podpořit. Sázení stromů totiž považujeme za smysluplnou ochranu životního prostředí. Vážíme si všech, kteří se stejně jako my do inciativy zapojili. Životnímu prostředí takto konkrétně a hmatatelně pomáhají,“* uvedla mluvčí Sev.en Energy Gabriela Sáričková Benešová.

„Více než 560 tisíc registrovaných výsadeb během několika měsíců v závěru roku 2019 nás utvrzuje, že 10 milionů stromů během pěti let je ambiciózní, ale dosažitelný cíl. Děkujeme všem, kdo se svými výsadbami zapojili a přispěli k úspěšnému startu iniciativy,“ komentuje strategický ředitel Nadace Partnerství Miroslav Kundrata. Za hlavním cílem iniciativy vysadit deset milionů stromů stojí méně viditelná, o to možná důležitější snaha o systémová zlepšení legislativy. Nejkrušnější podmínky mají stromy především v centrech velkých měst, kde je prostor na i pod povrchem ulic omezený a soupeří o něj mnoho zájemců. V posledních desetiletích ho ovládla především technická infrastruktura spolu s dopravou. Stromy tak z obcí mizí. Iniciativa Sázíme budoucnost proto hledá kompromis se správci sítí. *„Stromy pomáhají zchladit rozpálená centra měst, ale plnohodnotně mohou tuto funkci plnit jen zdraví jedinci. Proto je důležité zajistit pro stromy v ulicích adekvátně velký prostor pro růst kořenů. Technologie, jak udržet ve městech zdravé stromy, se rychle rozvíjejí a ověřila je praxe řady evropských měst. Základem je ale nalezení konsensu mezi správci sítí, správci zeleně a městy na koordinaci využití omezeného veřejného prostoru,“* shrnuje ředitel Společnosti pro zahradní a krajinářskou tvorbu Ondřej Feit. **(ink)**

Krajská zdravotní investuje a letos zvýší platy

ÚSTECKÝ KRAJ - Představenstvo Krajské zdravotní předloží všem jedenácti odborovým organizacím dodatek ke kolektivní smlouvě. Ten zajišťuje nárůst zaručené tarifní části mzdy pro každého zaměstnance společnosti o 1 500 Kč měsíčně.

Vedení společnosti Krajská zdravotní při tiskové konferenci.

„Na Krajském úřadu Ústeckého kraje proběhla jednání mezi představiteli Krajské zdravotní a Odborového svazu zdravotnictví a sociální péče ČR a Lékařského odborového klubu – Svazu českých lékařů, na kterých zástupci těchto organizací potvrdili, že pro pokračování sociálního smíru a sociálního dialogu na úrovni sociálních partnerů je nepodkročitelnou podmínkou tarifní navýšení mezd všem zaměstnancům společnosti o 1 500 Kč měsíčně tak, jak bylo dojednáno na národní úrovni,“ přiblížil předseda představenstva KZ Jiří Novák. *„V návaznosti na vývoj situace, kdy vedení společnosti čelí odbory předloženému požadavku na navýšení tarifů o 2 000 respektive 4 000 Kč, představenstvo společnosti souhlasilo s návrhem zmíněného dodatku kolektivní smlouvy, který potvrdí navýšení tarifních mezd a umožní v případě jeho uzavření garantovat pro všechny zaměstnance navýšení tarifní, to znamená zaručené části mzdy o 1 500 Kč měsíčně,“* vysvětlil Jiří Novák. *„Se zástupci Odborového svazu zdravotnictví a sociální péče ČR a Lékařského odborového klubu – Svazu českých lékařů budeme dále jednat 19. března na půdě Krajské zdravotní,“* sdělil předseda představenstva, který spolu s generálním ředitelem KZ Petrem Fialou a náměstkem pro řízení zdravotní péče Alešem Chodackim informovali o hospodaření, významných investičních akcích a plánech na pořízení důležitých nových modalit zdravotnické techniky pro pracoviště ve „svých“ nemocnicích. **(nov)**

Krajská zdravotní v roce 2019 dosáhla kladného hospodaření, předběžný hospodářský výsledek je 4 miliony Kč.

Proinvestovaná částka (pořízený investiční majetek) za rok 2019 dosáhla výše bezmála 865,3 milionu Kč.

Podle investičního plánu počítá KZ v roce 2020 s celkovým objemem investic 1,12 miliardy Kč, přičemž 727 milionů Kč činí různé dotační tituly, zbývající částka je z vlastních zdrojů.

Významné investiční akce – letos dokončené: Nové pracoviště magnetické rezonance v Nemocnici Most, chystané zprovoznění pracoviště magnetické rezonance v Nemocnici Děčín, zřízení oddělení rehabilitace v pavilonu „*T*“ Masarykovy nemocnice v Ústí nad Labem a modernizace mamodiagnostického screeningového centra v Nemocnici Chomutov.

Významné investiční akce, které KZ letos představí (stavebně dokončené): Pavilon pro centrální operační sály, centrální sterilizaci a anesteziologicko-resuscitační oddělení v Nemocnici Teplice.

Významné investiční akce – KZ připravuje: Nový pavilon centrálních operačních sálů včetně JIP a standardních lůžek v Masarykově nemocnici v Ústí nad Labem, Nový pavilon emergency vč. COS a JIP v Nemocnici Děčín.

Ministerstvo zdravotnictví ČR udělilo Krajské zdravotní statut Centra vysoce specializované onkologické péče pro dospělé pro Ústí nad Labem a Chomutov na dobu do 31. 12. 2025. Komise pro posuzování nových přístrojových technologií kapacit hrazených ze zdravotního pojištění schválila PET/CT skener pro oddělení nukleární medicíny Nemocnice Chomutov, Robotický systém pro Neurochirurgickou kliniku Masarykovy Nemocnice v Ústí nad Labem a Ultrazvukový přístroj pro Kardiologickou kliniku v Ústí nad Labem.

Mezibořský Educhem na vlně úspěchu

MEZIBOŘÍ – Technické a přírodovědecké vzdělávání a především pak chemii se snaží dostat do popředí zájmu studentů na Mostecku a Litvínovsku Střední škola Educhem. Pomáhá jí v tom největší zaměstnavatel v oboru, UNIPETROL RPA. Díky podpoře zaměstnavatelů, města Meziboří i Ústeckého kraje se mezibořská střední škola stává ve své kategorii v regionu lídrem.

Ještě před pěti lety, kdy škola měnila majitele, se potýkala s velkým nezájmem studentů. Nyní má pětinásobek studentů než tehdy. Dalších 160 si podalo přihlášku. *„Zájem rok od roku stoupá. Podařilo se i díky akcím pro žáky základních škol a dnům otevřených dveří přesvědčit budoucí studenty a hlavně jejich rodiče, že má škola co nabídnout, že technické a přírodovědné obory mají budoucnost a hlavně, že za námi stojí velcí zaměstnavatelé z regionu. Našim absolventům nabízí práci, žákům podporu při studiu a otevírají jim cestu také k vysokoškolskému studiu například chemických oborů,“* těší zájem o školu ředitelku Helenu Kripnerovou.

Zájem o aplikovanou chemii posledních pět let opět roste. *„Partner školy, UNIPETROL RPA, dělá pro zvýšení popularity chemie hodně. V regionu je to celá řada akcí pro základní školy, podpora středoškolského chemického studia, odborné praxe, soutěže. I my děláme pro obnovení zájmu o chemii hodně. Jsem ráda, že se to daří. Náš student Petr Vitiska zvítězil v krajském kole chemické olympiády a postoupil do národního kola. To je obrovský úspěch, neboť za sebou nechal studenty gymnázií i dalších odborných škol,“* pochválila ředitelka školy. Educhem ale nežije jen z chemie. Velká poptávka ze strany zaměstnavatelů je i o obory elektromechanik a mechanik elektrotechnik. *„Samozřejmě jsme na tuto potřebu zareagovali a nabízíme oba obory,“* dodává Helena Kripnerová. Škola se zásadně modernizuje. Do nových učeben investuje díky dotacím 30 miliónů korun. *„Letos jsme se začali prosazovat v odborných soutěžích. Úspěch Petra Vitišky je samozřejmě největší, ale zdaleka ne jediný,“* dodává ředitelka.

Výčet úspěchů žáků Educhemu je úctyhodný. Tým studentů chemiků z 2. ročníku se účastnil vědomostní chemické soutěže Antrophy. Mezi 67 družstvy z celé republiky žáci SŠ Educhem skončili na 21. místě v republice a druzí v Ústeckém kraji. Žáci učebního oboru Elektromechanik v září bojovali o umístění v celostátní učňovské soutěži. Obstáli se ztrátou pouhých 2 bodů. Škola má i nadané studenty. Příkladem je Eliška Balšánová, která se zúčastnila fotografické soutěže pořádané VŠCHT. Obsadila 3. místo a její snímek se dostal i do národního kalendáře. Studentka 2. ročníku oboru ošetřovatelství Michaela Krčmárová se umístila mezi 5 % top uchazečů o účast na konferenci Hack to London 2020 pořádanou the University of London se svou argumentativní esejí v anglickém jazyce. **(ink)**

Jedním z úspěšných studentů střední školy Educhem je Petr Vitiška.

Teplárna opět nadělovala
Příspěvek získalo 13 organizací

MOST - První kolo přijímání žádostí organizací a škol regionu o sponzorský příspěvek bylo v polovině ledna uzavřeno. Sešlo se 24 žádostí od 22 organizací.

Šest žádostí bylo z oblasti sportu, volného času a vzdělávání, 3 z oblasti zdravotnictví a sociální sféry, 2 z kultury. Jeden projekt se týkal úspory energií. Nejvíce projektů přišlo z Mostu. *„Letos to je poprvé, co všechny žádosti, které do naší společnosti dorazily, splnily všechny podmínky pro zařazení do výběrové komise. Z přihlášek komise vybrala 13 projektů, mezi které rozdělila přes 397 tisíc korun. To je více jak o 104 tisíc korun, než bylo přiděleno v prvním kole vloni,“* sdělila tisková mluvčí teplárny Miloslava Kučerová.

Finanční dar od společností United Energy a Severočeská teplárenská obdrží například Krajská rada seniorů Ústeckého kraje (35 tis. Kč) na organizaci červencových sportovních her pro seniory s mezinárodní účastí, ZŠ Hamr-Litvínov (50 tis. Kč) na rekonstrukci a vybavení cvičné kuchyně pro žáky školy či litvínovská MŠ Kaštánek v Bezručově ulici (32 250 Kč) na pořízení keramické pece. Spokojená může být rovněž obecně prospěšná společnost ENERGIE Meziboří, které teplárna věnuje 33 000 korun na zřízení IT koutku pro uživatele Chráněného bydlení a dvě chomutovské střední školy – VOŠ a SPŠ Chomutov a SOŠES, OA, SZŠ Chomutov, které získají na své projekty dohromady 50 tis. Kč. Podpořen bude i 2. ročník akce Veřejné kulturní iniciativy Most, tzv. rodinný festival Recykult (30 tis. Kč), který bude letos věnován lesu a další neziskové organizace a sportovní kluby. **(nov)**

Podpořen bude i 2. ročník akce Veřejné kulturní iniciativy Most, tzv. rodinný festival Recykult.

Při autoshow odstartuje soutěž amatérských jezdců

MOST - Tradiční akce The Most AUTOSHOW zahájí 21. března novou sezonu mosteckého autodromu. Od 9 do 17 hodin mohou zájemci vyzkoušet ve vlastním voze nedávno položený asfalt velkého závodního okruhu při populárních volných jízdách.

Chybět nebude ani doprovodný program. Odstartuje také šestý ročník oblíbené soutěže amatérských jezdců na velkém závodním okruhu The Most Challenge. Za vstup ani parkování v areálu autodromu jeho návštěvníci neplatí. Hlavní program autoshow nabízí volné jízdy vlastním vozem po dráze za zvýhodněnou cenu. I letos pořadatelé zaznamenali zvýšený zájem o servisní boxy, které pronajímají pro jeden vůz na celou dobu konání akce. Služba zahrnuje také neomezenou jízdu po dráze a průjezd po boxové komunikaci (pitlane). Pronajmout si lze také profesionální časomíru. *„Zbývá pár posledních boxů. Takže kdo si chce zajistit tuto výhodu, měl by se co nejdříve ozvat,“* vyzývá eventová manažerka společnosti AUTODROM MOST Michaela Rosenkranzová. Vozům na pitlane nevzniká přednostní právo vjezdu na dráhu. *„Do každého desetiminutového bloku pořadatel vpustí pouze pět vozů z pitlane. I v tomto případě je tedy třeba počítat s čekací dobou, která ale bude kratší než při běžném najíždění na dráhu,“* vysvětlila manažerka. **(nov)**

Správa bytů a nebytových prostor
ALLMOST s.r.o.
info@allmost.cz
Volné kanceláře k pronájmu

ALIT servis s.r.o.
Nabízíme pravidelné i jednorázové úklidové práce
úklid společných prostor bytových domů
úklid nebytových prostor a kanceláří
mytí oken
další úklidové práce
alitservis@volny.cz
476 140 936
Úklid přizpůsobíme Vašim požadavkům.

COAL SERVICES SEV.EN ENERGY
Významný zaměstnavatel v regionu
společnost Coal Services a.s., člen silné energetické skupiny SEV.EN ENERGY, nabízí
KURZ STROJVEDOUCÍ
S NÁBOROVÝM PŘÍSPĚVKEM 70 000 Kč
Uchazeči budou po kurzu u společnosti zaměstnáni v profesi strojvedoucí
Kvalifikační předpoklady:
- věk min. 20 let
- vzdělání SŠ s maturitou, nebo SOU obor strojní, elektro nebo dopravní oboru (např. zámečník, elektrikář, strojní kovář, automechanik apod.)
- dobrý zdravotní stav (bude prověřována zdravotní způsobilost) a úspěšné absolvování psychologického vyšetření (lékař. prohlídky a psychol. testování probíhá na naše náklady)
- předložení výpisu z trestního rejstříku
Charakteristika kurzu:
- zařazením do kurzu se uchazeč stává zaměstnancem v profesi strojvedoucí v zácviku
- kurz se skládá z pěti částí rozdělených na teorii (R 8) a praxi (11 hod. směny R N V V)
- délka kurzu je přibližně 900 hodin (7 měsíců, z toho 2,5 měsíce jsou cvičné jízdy)
- součástí kurzu je závěrečná zkouška způsobilosti
- termín zahájení kurzu je 1. 4. 2020, ukončení v závěru října 2020
Nabízíme:
- pracovní smlouvu na dobu neurčitou ihned
- mzdové zařazení do 5. tarifního stupně s garancí nárůstu ihned po úspěšném ukončení kurzu a s garancí každoročního nárůstu dle kolektivní smlouvy
- firemní benefity – 13. plat (cca 18 000 – 22 000 Kč), 2 týdny dovolené navíc (30 dnů), příspěvek na stravování a řada dalších výhod
- zázemí společnosti, která je součástí velké energetické skupiny s dlouhodobou perspektivou zaměstnání
- možnost profesního a osobního rozvoje
Po úspěšném ukončení kurzu:
- získání (podloženo smlouvou) náborového příspěvku ve výši 70 000 Kč (po zvládnutí teoretické části 20 000 Kč, po dokončení kurzu – praktická část a zkoušky 30 000 Kč, po dalších odpracovaných 6 měsících 20 000 Kč). Smlouva obsahuje i závazek k výkonu profese
Od nového roku po zapracování:
- program Zdraví - Benefity v hodnotě 10 500 Kč na rok (čerpání na dovolenou, sportoviště, léky, kulturu)
- příspěvek na penzijní připojištění 550 Kč měsíčně
Přihlášky zasílejte elektronicky na: v.stefanek@7group.cz nebo na adresu Vladimír Štefánek, Coal Services a.s., V. Řezáče 315, 434 67 Most
Informace a dotazy - kontaktní telefon: 476 203 612; 724 349 528
Informační schůzka proběhne začátkem ledna v Komořanech v lokalitě Úpravny uhlí. Součástí je pohovor s uchazeči, prohlídka lokomotivy a další informace o profesi strojvedoucí.

Krajská doprava spustila centrální dispečink

ÚSTECKÝ KRAJ - Doprava Ústeckého kraje spustila Centrální dispečink Dopravy Ústeckého kraje. Má za úkol zajištění návazností, řešení mimořádností, objednávání spojů a informování cestujících o problémech v provozu.

Od prosince 2019 jezdí na kolejích více železničních dopravců, celkem sedm, což je další důvod, proč je potřeba dopravu jak železniční, tak autobusovou koordinovat centrálně. Krajský dispečink má zlepšit čekání garantovaných přípojů a bude řešit nenadálé mimořádnosti.

Dispečink nemá nahradit infocentra dopravců. Nevznikl proto, aby řešil dotazy na vyhledávání spojení, na tarify DÚK či jiné běžné dotazy, jejichž odpovědi jsou dohledatelné na webu nebo je poskytne právě infocentrum. *„Provoz dispečinku bude téměř nepřetržitý, na denních a nočních směnách se bude střídat celkem šest dispečerů, kteří budou textově nebo telefonicky komunikovat přímo s řidiči, dispečery dopravců i cestujícími,“* uvedl vedoucí dispečinku Jindřich Jelínek. O aktuální poloze spoje se cestující mohou informovat na https://provoz.dopravauk.cz/sprinter/ nebo se podívat na tabuli odjezdů https://tabule.dopravauk.cz

Kontakt na Centrální dispečink Dopravy Ústeckého kraje: +420 475 657 657. **(nov)**

ÚSTECKÝ KRAJ POŘÁDÁ NÁBOR DÁRCŮ KOSTNÍ DŘENĚ

Ústecký kraj pořádá s Českým národním registrem dárců dřeně a Krajskou zdravotní další nábor dárců kostní dřeně. Akce se koná na půdě Krajského úřadu Ústeckého kraje. Díky této spolupráci se jenom za minulý rok podařilo získat více než 150 nových dobrovolníků. Přesto, že v Českém národním registru dárců dřeně je zapsáno přes 96 tisíc lidí, každý čtvrtý nemocný vhodného dárce nenachází a umírá. Poděkování patří také HC VERVA Litvínov, že jim není lhostejný osud nemocných a rovněž šíří myšlenku dárcovství. Na nábor mohou dárci přijít v pondělí 16. března od 12 do 16 hodin.

Drobné si nechte v kapse!

ÚSTECKÝ KRAJ - Drobné si nechte v kapse. Od prvního března totiž v nových autobusech značky Scania můžete platit i bezkontaktní platební kartou.

Autobusy Scania potkáte hlavně v okolí Ústí nad Labem, Bíliny nebo Litoměřic. Platba bude možná u všech jednotlivých jízdenek Dopravy Ústeckého kraje, jednodenních síťových dokladů DÚK a jízdenek Labe-Elbe, stačí řidiči nahlásit cílovou stanici. Linkové autobusy, kde půjde platit kartou, budou označeny samolepkou s logem příslušné karetní asociace. **(nov)**

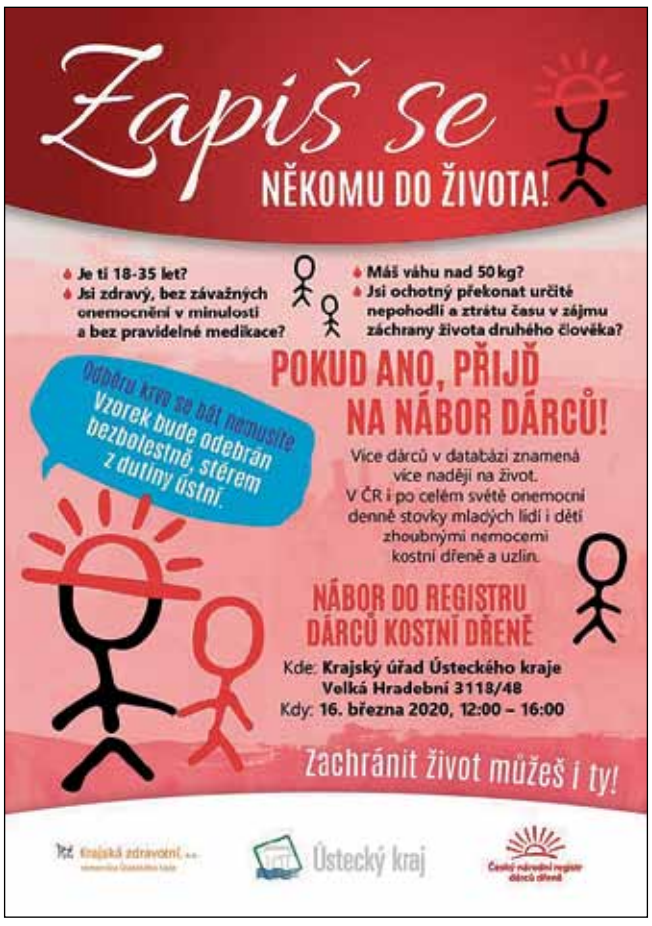

Kontakty k inzerátům uvádějí sami inzerenti, a redakce proto nenese zodpovědnost za jejich správnost.

Vážení čtenáři, zákazníci, upozorňujeme vás, že soukromou inzerci komerčního charakteru nezveřejňujeme zdarma. Pokud máte zájem o vydání inzerátu tohoto typu, navštivte prosím naši redakci, inzertní oddělení, a dohodněte si tuto službu za patřičnou úplatu dle našeho ceníku, případně volejte 737 261 941. Ostatní drobná soukromá inzerce (různé, seznamka...) nadále zůstává bezplatná.
Redakce týdeníku Homér

RŮZNÉ

■ **Pro milovníky** starých časů nabízím Tapiko v originálním balení. Rozměr koberce 80 x 140 cm v barvách červená, žlutá, černá. Cena dohodou, v Mostě. ZN: pro šikovné ruce. Tel.: 724 126 835

■ **Prodám automatickou** pračku Electrolux v bezvadném stavu. Cena 3 000 Kč. Tel.: 731 719 769 – po 15. hodině

■ **Prodám levně** stroj k výrobě krmiva – šrotu „šroťák“, pohon elektrickým motorem na 380 V, převod klínovými řemeny. Je provozuschopný. Tel.: 728 102 013. Prodávám také včelí med

■ **Koupím modelovou** železnici z NDR, loko, vagony, auta, stavebnice, dále vojenskou vzduchovku, auta, tank, autobus, traktor na kabelové ovládání. Nabídka SMS, Most a okolí. Tel.: 739 162 981

■ **Prodám ponořovací** šicí stroj Veritas za 550 Kč. Tel.: 474 557 660. Volat večer

■ **Koupím byt** na Meziboří. Tel.: 737 261 941.

SEZNÁMENÍ

■ **Hledám ženu** z Mostecka, nekuřačku, která ráda řídí auto, ale auto nemá a měla by zájem jezdit na dovolenou, výlety apod. Jsem 75/164/68. Jen volat. Tel.: 704 446 569

■ **Muž, 59** let, sem tam zadrhávám. Hledám ženu 55-62 let, štíhlý 172 cm, nekouřím, nepiji. Tel.: 725 251 364 – volat po 17. hodině

■ **59/172, žena** příjemného zevnějšku, pohledná, štíhlé postavy. Ráda poznám muže na úrovni, vyšší postavy od 55 let. Hlavně solidnost a slušnost. Tel.: 608 702 881 – nevolat, pouze SMS

■ **Paní z** Mostu, nekuřačka, 73/167, hledá pána – přítele, nekuřáka k občasným schůzkám. Telefon: 731 389 028

■ **Sigle ženy,** muže a páry hledá senior 70letý nekuřák. Společně na výlet nebo zahrát žolíky, šachy, plavání, tancování a nebo k moři. Tel.: 705 233 646

INZERTNÍ KUPON PRO SOUKROMOU BEZPLATNOU INZERCI

ADRESA ZADAVATELE INZERCE
(nebude zveřejněna, požadavek dle tiskového zákona)

JMÉNO A PŘÍJMENÍ .....
ADRESA .....
DATUM ..... PODPIS .....

TEXT INZERÁTU, KONTAKT

☐ různé ☐ seznámení ☐ zaměstnání ☐ auto, moto ☐ byty, domy ☐ vzpomínka ☐ blahopřání ☐ vzkaz

Inzeráty přijímáme pouze čitelně vyplněné. Kupon zašlete na adresu: Týdeník Homér, Bělehradská, 434 01 Most. Text inzerátu na kopii kuponu nebude zveřejněn. Kupon platí pro jedno otištění.

DORTY MARINA
Cukrárna a výrobna
DORTY MARINA přijme
CUKRÁŘE NA VÝROBU FRANCOUZSKÉHO SLADKÉHO PEČIVA A DORTŮ
Pracovní doba: 8 hodinová
Tel: 777 990 189
Most, ulice Radniční 1
(pod terasami mosteckého magistrátu)

ŠKODA FABIA
již za 284 900 Kč včetně DPH
ŠKODA SIMPLY CLEVER
se zvýhodněním až 45 000 Kč = Výkupní bonus 25 000 Kč + Produktový bonus 20 000 Kč
Kombinovaná spotřeba a emise CO_2 vozu ŠKODA FABIA: 4,5–4,8 l/100 km, 102–109 g/km
Ilustrativní fotografie

SLAVTE S NÁMI A VYUŽIJTE AKČNÍ ZVÝHODNĚNÍ

Vyberte si model **ŠKODA FABIA 125 let**. Edice 125 let přidává signalizaci vzdálenosti při parkování vzadu, zimní paket zahrnující vyhřívání předních sedadel a vyhřívané trysky ostřikovačů předního skla.

Váš autorizovaný prodejce vozů ŠKODA:

AUTOPLUS II
Rudolická 1730
434 01 Most
Tel.: 476 133 116
www.autoplusmost.cz

AUTOPLUS II

POŘÁDEK DĚLÁ PŘÁTELE
Marius Pedersen
www.mariuspedersen.cz

homér

Vydavatel:
Media Info System, a. s.,
Bělehradská 360,
Most 434 01
IČ: 27864588
Registrace - MK ČR E 11598,
ISSN 1212-3978

Šéfredaktorka:
Pavlína Borovská
(sefredaktor@homerlive.cz)
tel.: 476 103 978

Zástupce šéfredaktorky:
Mgr. Vlasta Šoltysová,
(soltysova@homerlive.cz)

Sazba a technická příprava:
Lukáš Staněk
(grafik@homerlive.cz)
tel.: 476 108 412

Obchodní oddělení, inzerce:
Lukáš Koťátko
(inzerce@homerlive.cz)
tel.: 476 108 410, 737 261 941

Adresa a telefony redakce:
Adresa: Bělehradská 360/6,
434 01 Most,
e-mail: redakce@homerlive.cz,
http://www.homerlive.cz,
fax: 476 100 557.

Tisk:
CZECH PRINT CENTER, a. s.
Praha 10

Rozšiřuje:
PNS GROSSO, s. r. o.,
Mediaprint a Kapa,
Pressegrosso, s. r. o.,
A.L.L. production, spol. s r. o.,
vlastní distribuce.

Předplatné:
Informace podává a objednávky přijímá obchodní oddělení.

Seznam distribučních míst týdeníku Homér

Most

Fotoateliér Žihla, Magistrát města Mostu, čerpací stanice GO, SBD Krušnohor, knihovna, Italská cukrárna, Hotel Cascade, kavárna Taboo, Autodrom Most, divadlo, Archa Most, autobusy Kavka, hospic, HSRM, fotbalový stadion Most, Hipodrom Most, dopravní podnik, Bilbo, Astra, vlakové nádraží, Aquadrom, Central Most

Litvínov a okolí

Schola Humanitas, Městský úřad Litvínov, OMW, Fitness Flora, čerpací stanice GO, Unipetrol, KSK Komořany, United Energy, a. s., Městský úřad Meziboří, Domov důchodců Meziboří, Citadela, Resort Loučky, Spolužití, Tenba, knihovna, zimní stadion, Podkrušnohorská poliklinika, plavecký bazén, hospoda Černice, zdravotní středisko Horní Jiřetín, Městský úřad Horní Jiřetín

Ostatní města a obce

Líšnice, Polerady, Havraň, Vrskmaň, Bílina, Malé Březno, Strupčice, Teplice, Jirkov, Chomutov

Litvínov doma udělal důležitý krok k záchraně, když doma vynuloval Vítkovice

LITVÍNOV - Důležitý zápas v rámci 50. kola Tipsport extraligy mezi Litvínovem a Vítkovicemi zvládli lépe domácí chemici. Proti Slezanům měli po celou dobu navrch a svému soupeři nakonec nastříleli čtyři branky. Autorem dvou z nich byl nejproduktivnější hráč týmu Richard Jarůšek, brankář Jaroslav Janus zaznamenal první čisté konto v ročníku.

Rozhodující zápas litvínovské hokejisty čeká tento pátek s Kladnem. Bude se hrát „jako o život". Přijďte fandit!

„Odehráli jsme velmi dobrý zápas. Myslím si, že jsme soupeře celou dobu do ničeho nepustili, vytvořili jsme si šance. Vstoupili jsme do zápasu tak, jak jsme chtěli a dostali jsme soupeře pod tlak. Nepodařilo se nám sice dát gól, ale v té hře jsme pokračovali celý zápas. Dneska to bylo zasloužené vítězství a výborný výkon," komentoval utkání domácí trenér Jindřich Kotrla.

HC Verva Litvínov – HC Vítkovice Ridera 4:0 (0:0, 2:0. 2:0). Branky a nahrávky: 27. Moravčík (V. Hübl), 28. Jarůšek (Hedberg, Mahbod), 52. Mahbod (Jarůšek, J. Říha), 54. Jarůšek (Hedberg, Mahbod). Sestava HC Verva Litvínov: Janus (Honzík) – J. Říha, Moravčík, Štich, Ščotka (A), Kudla, L. Doudera, Březák – Hedberg, Mahbod, Jarůšek – Pospíšil, V. Hübl, F. Lukeš – Jánský, Gerhát, Válek – Helt, Jurčík, Trávníček.

(jak)

Badmintonisté hráli na turnajích v Karlových Varech a v Mostě

KARLOVY VARY, MOST – Na badmintonovém turnaji Grand Prix C věkové kategorie U15 v Karlových Varech zastupovala mostecký Baník dvojice Tereza Grznárová a Anna Portová. Lépe si vedla Grznárová, která turnajovým pavoukem prošla až do finále, v němž ve třech setech podlehla Karolíně Vnoučkové (BK Arion Praha), Portová vypadla již v prvním kole. Hráčky Baníku Most společně nastoupily i do čtyřhry.

V prvním kole porazily dvojici Rezková, Wasylkova (Goram Teplice), ve čtvrtfinále ale po těsném boji podlehly Blaziusové a Vorlové 18:21, 21:19, 19:21 (Arion Praha / Aktiv Lužiny). Zvítězila dvojice Adéla Dvořáková – Karolína Vnoučková (Jiskra Nejdek / Arion Praha). Hráči a hráčky kategorie U13 se představili na turnaji Grand Prix C, který pořádal oddíl SuperStars Most. Mostecký Baník byl zastoupen Veronikou Burdovou, Filipem Langmajerem a Janem Bleyerem, kterým se dařilo hlavně v párových disciplínách. Veronika Burdová s Filipem Langmajerem ovládli mix, oba zvítězili i v deblu, Langmajer s Petrem Břízou (SK Prosek), Burdová s Karolínou Tomešovou (BK TU Liberec). Ve dvouhrách uspěl pouze Filip Langmajer, který obsadil druhé místo za Jakubem Klokanem z pořadatelského oddílu.

(has, jak)

V Mostě vznikne nový fotbalový klub

MOST – Zastupitelstvo města na svém zasedání ve čtvrtek 27. února schválilo záměr vedení města sloučit dva největší mostecké fotbalové kluby, tedy Baník Souš a Mostecký FK v jeden. Ten by se jmenoval FK Baník Most – Souš a měl by dvě společnosti.

Radní doporučili zastupitelům založit společnosti FK Baník Most- Souš, s. r. o. s majetkovou účastí města Mostu ve výši 95% podílu na jejím základním kapitálu a FK Baník Most –Souš mládež, zapsaný spolek. Důvodem založení uvedených společností je sjednotit a zefektivnit provozování mládežnického a seniorského fotbalu na území města Mostu se zachováním historických souvislostí (FK Baník Most, FK Baník Souš). Týden před zastupitelstvem proběhla dle stanov řádná valná hromada FK Baník Souš z.s., kdy za 71% účasti členské základny došlo k odvolání dosavadního výkonného výboru a revizní komise. Valná hromada poté zvolila nový výkonný výbor a revizní komisi a schválila nově upravené stanovy spolku. Členská základna si také odsouhlasila účast v novém fotbalovém projektu fotbalu v Mostě, kdy se od 1. 7. 2020 stane součástí nově vzniklých subjektů Baník Most - Souš mládež a Baník Most - Souš s.r.o. společně se zaniknuvšími subjekty MFK Most a Fotbalová akademie Josefa Masopusta.

Členové Souše přivítali hlavně účast na tomto projektu ze strany města Mostu, který na valné hromadě zastupoval náměstek primátora města Mostu Marek Hrvol.

„Pro fotbalový klub Souše, tak začíná nové období fotbalu, poté co v roce 2019 oslavil 100 let svého trvání," píše se na webu klubu. **(jak)**

Černí andělé si dojeli pro vítězství

PREŠOV - Černí andělé, házenkářky DHK Baník Most, ani ve svém dalším utkání MOL ligy nezaváhali a v Prešově přesvědčivě zvítězili 38:24 (19:12).

„Měli jsme velmi dobrý vstup do zápasu, první desetiminutovka byla z naší strany vynikající, pak tempo trochu upadlo, měli jsme hodně vyloučených, dokonce vůbec poprvé jsme dostali dvě červené karty. Měli jsme hodně neproměněných šancí, nastřelených tyček, soupeř se ve druhé půli dotáhl na rozdíl nějakých čtyř branek, ale my jsme v poslední zhruba čtvrthodině zase zapnuli na plné obrátky a z trháků se nám dařilo skórovat a vytvořili jsme si poměrně výrazný náskok," komentoval výsledek trenér mosteckých házenkářek Jiří Tancoš.

Černí andělé tak pokračují ve vítězném tažení i v situaci, kdy už jim MOL ligové vítězství nikdo nemůže sebrat. *„Víme, že tyto zápasy nejsou snadné a jsem rád, že jsme to zvládli. Hráčky zápas odmakaly, zvládly ho a jsem rád, že můžeme bez zranění pokračovat dál,"* uzavřel trenér.

ŠŠK Prešov – DHK Baník Most 24:38 (12:19). Nejvíce branek: Šutranová 6, Popovcová 5, Vargová 5/1 – Mikulčík 12, Zachová 9/1, Kostelná K. 3, Kostelná A. 3, Borovská 3. Rozhodčí: Cipov, Klus. Sedmimetrové hody: 1/1 – 1/1. Vyloučení: 5:4 (přímá ČK Stříšková, Šustková). Diváci: 220. **(jak)**

Starší dorostenky uspěly

MOST - Starší dorostenky DHK Baník Most se tentokrát představily na domácí palubovce, kde přivítaly tým HC Zlín. A také jejich další vystoupení v jarní části soutěže bylo úspěšné, zvítězily 30:26 (19:12).

„Dnešní zápas pro nás byl zase o něco náročnější než ty předchozí, na začátku jarní části sezony jsme měli možnost konfrontace s jedním z těžších soupeřů, a to nám jednoznačně prospělo. První poločas jsme zvládli bez problémů. To, na co jsme se připravovali, jsme plnili jak v obraně, tak v útoku. Druhá půle už byla zase víc rozháraná, dělali jsme poměrně dost technických chyb a hráčky začaly zkoušet věci, které bych ani moc nechtěl, abychom v zápasech zkoušeli. Celkově jsem ale spokojený, zahrály si všechny hráčky z lavičky, zápas se obešel bez zranění, což je také pozitivum a poté, co nám šest hráček před koncem týdne vypadlo ze sestavy ze zdravotních důvodů, jsme to zvládli dobře a musím děvčata pochválit za přístup k celému zápasu," komentoval výsledek trenér starších dorostenek Martin Spuchlák.

Ani v příštím zápase nečeká starší dorostenky snadný soupeř, tentokrát jedou o víkendu do Olomouce, kde je čeká souboj dvou bezprostředních sousedů v tabulce.

DHK Baník Most – HC Zlíny 30:26 (19:12). Sestava a branky DHK Baník Most: Markéta Zemanová 7/2, Adéla Krbcová 3, Natálie Maxová 1, Adéla Pokorná, Melani Jagodič 4, Kateřina Pavlíková 1, Adéla Srpová, Valentina Schüllerová 1, Markéta Rubínová 2, Andrea Rudincová 2/1, Jana Kašparová, Sofie Behenská, Barbora Kroftová 3, Marie Poláková 6, Barbora Hrbková. **(jak)**

Devátá třída HC Litvínov slaví triumf na Sev.en Hockey Cupu

LITVÍNOV - Hokejisté Litvínova vyhráli letošní ročník turnaje Sev.en Hockey Cup. Černožlutí deváťáci ovládli sérii čtyř turnajů, které postupně hostil Litvínov, Pardubice, Zlín a Kladno.

Severočeši vstoupili do Sev.en Hockey Cupu povedeným úvodním turnajem na domácím ledě, kde se po třech výhrách vyhoupli na průběžné první místo. V Pardubicích se však mužstvu příliš nedařilo: Litvínov porazil jen Kladno a na východě obsadil třetí příčku.

Chemici si spravili chuť v prosinci ve Zlíně. Na Moravě tým opět nenašel jediného přemožitele a vrátil se do čela průběžné tabulky. O vítězi rozhodl poslední turnaj, který se tento víkend odehrál na Kladně. Černožlutí v něm zvládli klíčový souboj se Zlínem, v ostatních duelech ale zaváhali. Přesto se ziskem 25 bodů slaví celkové vítězství. Konečné pořadí série Sev.en Hockey Cup: 1. Litvínov 25 bodů, 2. Zlín 24, 3. Kladno – 14, 4. Pardubice – 9 bodů. **(jak)**

Litvínov se na závěr střetne s Kladnem

V posledním kole základní části Tipsport extraligy se bude hrát šlágr kola v Litvínově. V pátek 6. března totiž proti sobě na ledě Zimního stadionu Ivana Hlinky v Litvínově nastoupí domácí HC Verva Litvínov a hostující HC Rytíři Kladno. Utkání začíná netradičně v 18.00 hodin.

Černí andělé hrají v sobotu doma

Už o víkendu se Černí andělé opět představí na domácí palubovce, když v sobotu 7. března přivítají na své půdě už od 16 hodin slovenský celek Bánovce nad Bebravou.

Baník Souš zajíždí do Štětí

V úvodním kole jarní části fotbalové divizní skupiny B se náš jediný zástupce v soutěži, Baník Souš, představí na hřišti soupeře. V sobotu 7. března zajíždí do Štětí, kde utkání začíná v 10.15 hodin.

Mostecký FK hraje v Lovosicích

Úvodní jarní kolo má o víkendu na programu také krajský přebor v kopané dospělých. Mostecký FK se v něm představí na hřišti soupeře, když v sobotu 7. března zajíždí do Lovosic. Střetnutí s domácím ASK Lovosice začíná ve 14.30 hodin.

Horní Jiřetín jede do Modré

FK Jiskra Modrá bude prvním soupeřem v jarní části krajského přeboru dospělých pro celek Sokol Horní Jiřetín. Ten sem jede k utkání v neděli 8. března. Utkání na hřišti celku z Děčínska začne ve 14.30 hodin.

Stará garda Baníku má dva turnaje

Stará garda, fotbalisté Baníku Most, se v roce 2020 chystá na dva stěžejní podniky. Oba se ale uskuteční ve stejném termínu. V sobotu 13. června se hraje v Litvínově v areálu Lomská již 7. ročník memoriálu Václava Žaloudka. Ve stejný den se hraje v německém Greifswaldu mezinárodní turnaj ve fotbale, tam by mužstvo jelo už v pátek 12. června s návratem v neděli 14. června.

Brankář Francouz v NHL „čaruje"

Podle úspěšnosti zákroků je 29letý hokejový brankář Pavel Francouz v prestižní kanadsko-americké NHL druhý nejlepší (92,9 %), podle počtu obdržených gólů na zápas čtvrtý (2,24). V obou případech s minimální ztrátou na nejlepší. Někdejší klenot a opora Litvínova, s nímž v roce 2015 získal extraligový titul, si získává v zámoří respekt. A nejen to. Má od týmu z Colorada i nový kontrakt. **(jak)**

MILOVNÍCI JEDNÉ STOPY MOHOU VYRAZIT ZA PAMÁTKAMI UNESCO

ÚSTECKÝ KRAJ – Kdo má doma motorku a miluje jízdu krajinou na dvou kolech ocení nejnovější počin z dílny Motowander, a to sice trasu Památky UNESCO v Krušných horách. Milovníci jedné stopy mohou brožuru získat na veletrhu Motocykl 2020 nebo v ITC Destinační agentury Krušné hory v zámku Valdštejnů v Litvínově.

Je to už třetí dárek Destinační agentury Krušné hory motorkářům. Tentokrát nechala motorkářům na míru zpracovat trasu, která je provede po památkách UNESCO Hornické krajiny Krušnohoří. „*Na motorkáře myslíme pravidelně každý rok. Jsou pro nás vítanou skupinou turistů, kteří si zaslouží pozornost. Projíždí krajinou nejen pro radost z jízdy, ale zastavují se na dobré jídlo, chtějí si výlet užít a zažít si zajímavá místa. Proto spolupracujeme s lidmi, kteří motorkářům rozumí nejvíce, s lidmi z Motorwander. Ti pro nás a hlavně pro motorkáře připravili už třetí trasu. První motorkáře v rámci Tripperu vedla po vršcích hor až do sousedního Německa. Pak pro ně Motowander vybral zajímavosti hornické krajiny a tentokrát je zavede za památkami UNESCO,*“ uvedla ředitelka Destinační agentury Krušné hory Petra Fryčková. Autorem trasy je Oldřich Bubeníček, redaktor časopisu MotoRoute. „*Po úspěšném zápisu Hornické kulturní krajiny Erzgebirge/Krušnohoří na Seznam světového dědictví UNESCO zde vznikla potřeba tvorby motocyklové trasy, která by zmapovala některé z významných oblastí a památek po obou stranách státní hranice mezi Českem a Německem, využila naplno potenciál Krušných hor a spojila tak nezapomenutelný zážitek z jízdy krásnou horskou krajinou spolu s poznáním jedinečných památek spojených s hornickou historií celého regionu. Trasa je koncipována jako víkendová a rozdělili jsme ji na tři úseky s možností ubytování v cíli prvních dvou etap. Cesta vás zavede do obou států, Česka i Německa, proto nezapomeňte na pojištění pro cestu do zahraničí, než se vydáte v jedné stopě na svou jízdu. Věříme, že na této trase, kromě samotného zážitku z jízdy, si každý najde místa a cíle, které ho zaujmou natolik, že je v sedle svého motocyklu pojede navštívit. A ať už pojedete sami, nebo s kamarády, vždy se vraťte domů ve zdraví,*“ říká k nové trase její autor.

Ústecký kraj se památkou zapsanou na Seznam světového dědictví UNESCO může pochlubit od 6. června loňského roku. Vedle světových skvostů a dalších dvanácti památek z České republiky se postavila Hornická krajina Krušnohoří. Hornictví má v Krušných horách tradici sahající až do dvanáctého století. Hornická činnost se proto samozřejmě podílela na spoluutváření krajiny a vytvářela její ráz. Historie hornictví v Krušných horách se odráží také ve společnosti. Má vliv na celý region a místní kulturu. K tomu všemu přihlížel Výbor světového dědictví, když schvaloval společnou českou-saskou nominaci, jejíž oficiální název zní Hornický region Erzgebirge/Krušnohoří. Tvoří ho 22 součástí, z nichž 17 se nachází na území Saska a pět v českém Krušnohoří. Českou část reprezentují Hornická krajina Jáchymov, Hornická krajina Abertamy – Boží Dar – Horní Blatná, Rudá věž smrti, Hornická krajina Mědník a pro Ústecký kraj nejzásadnější Hornická krajina Krupka. **(ink)**

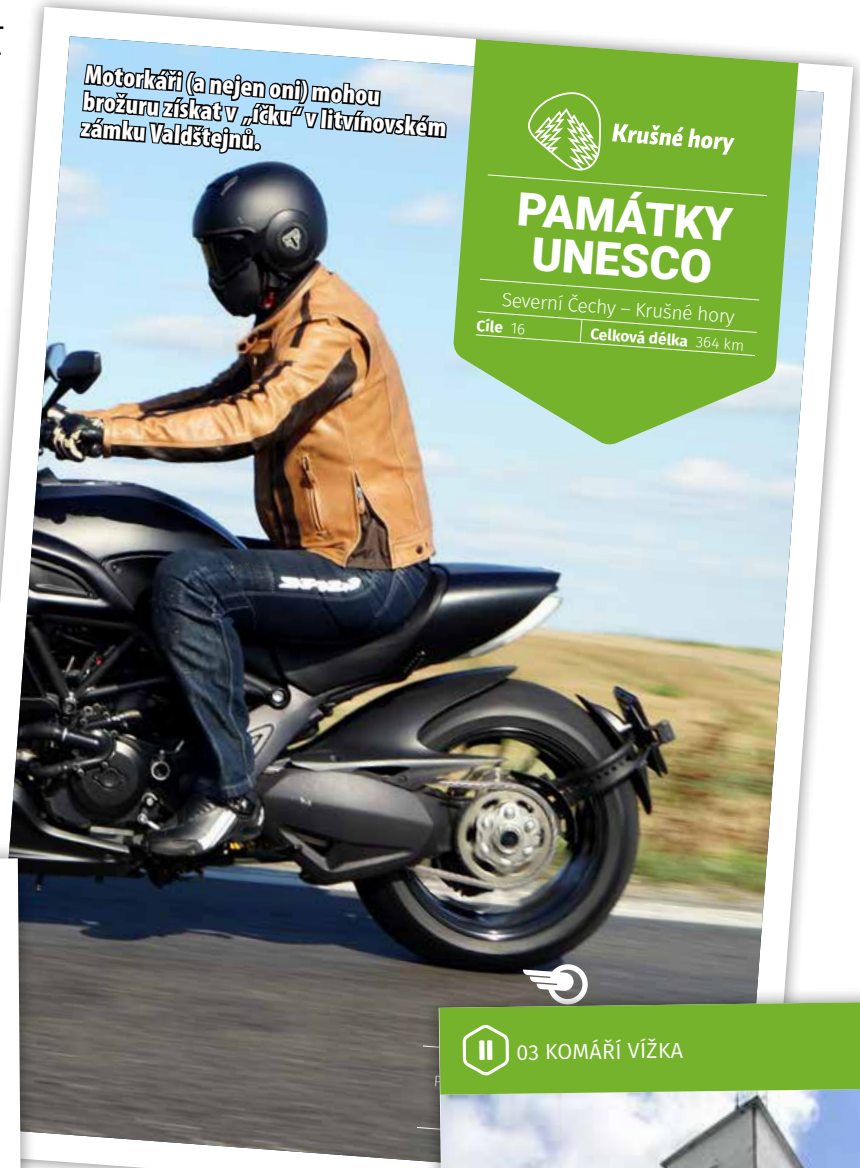

Motorkáři (a nejen oni) mohou brožuru získat v „ičku“ v litvínovském zámku Valdštejnů.

Na motorkáře myslí Destinační agentura Krušné hory pravidelně každý rok.

Brána do Čech
www.branadocech.cz

Od poloviny 16. století stávala na vrcholu asi 10 m vysoká čtyřhranná věž se zvonem. Zvoník, většinou starý nebo zmrzačený horník, bydlel v přistavěném domečku o jedné místnosti. Rozhledna je dnes součástí hotelu a je nepřístupná. Z vyhlídky před budovou si ale za dobré viditelnosti vychutnáte výhledy na vrcholy Českého středohoří. Velká pinka, která se nachází na opačné straně od vyhlídky před hotelem, vznikla jako pozůstatek hornické činnosti, která v této oblasti probíhala již od počátku 15. století.

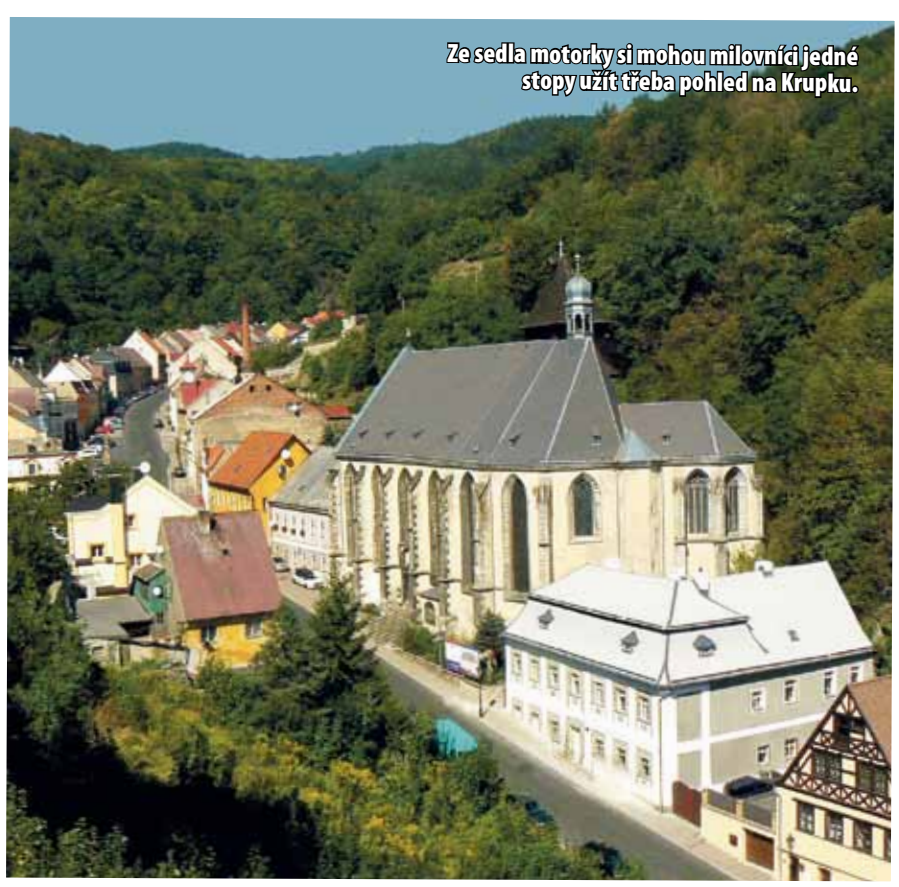
Ze sedla motorky si mohou milovníci jedné stopy užít třeba pohled na Krupku.

Motorkáři nemůžou na trase za památkami UNESCO minout areál štoly Starý Martin.